

แผนพัฒนาท้องถิ่น (พ.ศ. 2561 ถึง 2565)



**เทศบาลตำบลเขาวัว-พลอยแหวน
อำเภอท่าใหม่ จังหวัดจันทบุรี**



ประกาศเทศบาลตำบลเขาวิ้ว - พलयแหวน
เรื่อง แผนพัฒนาท้องถิ่น (พ.ศ. ๒๕๖๑ - ๒๕๖๕)

อ้างถึงระเบียบกระทรวงมหาดไทยว่าด้วยการจัดทำแผนพัฒนาองค์กรปกครองส่วนท้องถิ่น พ.ศ. ๒๕๔๘ แก้ไขเพิ่มเติมถึง (ฉบับที่ ๓) พ.ศ. ๒๕๖๑ ข้อ ๒๔ ให้ผู้บริหารท้องถิ่นประกาศใช้แผนพัฒนาที่อนุมัติแล้ว และนำไปปฏิบัติรวมทั้งแจ้งสภาท้องถิ่น คณะกรรมการบริหารงานจังหวัดแบบบูรณาการ องค์การบริหารส่วนจังหวัด อำเภอ หน่วยงานที่เกี่ยวข้อง และประกาศให้ประชาชนในท้องถิ่นทราบโดยทั่วกันภายในสิบห้าวันนับแต่วันที่ประกาศใช้ และปิดประกาศโดยเปิดเผยไม่น้อยกว่าสามสิบวัน นั้น

ในการนี้ เทศบาลตำบลเขาวิ้ว-พलयแหวน จึงประกาศใช้แผนพัฒนาท้องถิ่น (พ.ศ. ๒๕๖๑-๒๕๖๕) ตั้งแต่บัดนี้เป็นต้นไป หากประชาชนหรือหน่วยงานที่สนใจต้องการข้อมูลแผนพัฒนาท้องถิ่น (พ.ศ. ๒๕๖๑-๒๕๖๕) ของเทศบาลตำบลเขาวิ้ว-พलयแหวน ให้ติดต่อได้ที่สำนักงานเทศบาลตำบลเขาวิ้ว-พलयแหวน หรือ สอบถามทาง หมายเลขโทรศัพท์ ๐-๓๙๔๙-๔๑๕๕-๗ ในวันและเวลาราชการ

ประกาศ ณ วันที่ ๑๕ เดือน มิถุนายน พ.ศ. ๒๕๖๒

(นายอุทัย เฟ่งจิตต์)

นายกเทศมนตรีตำบลเขาวิ้ว-พलयแหวน

คำนำ

การพัฒนาที่จะทำให้เกิดประสิทธิภาพและประสิทธิผลสำเร็จสูงสุด จะต้องมีการพัฒนาท้องถิ่นเป็นแนวทางในการพัฒนาท้องถิ่น การจัดทำแผนพัฒนาท้องถิ่นจึงเป็นการแปลงแผนยุทธศาสตร์การพัฒนาไปสู่การปฏิบัติ เพื่อแก้ไขปัญหาและความต้องการของประชาชนในท้องถิ่น ซึ่งจะทำให้องค์กรปกครองส่วนท้องถิ่นสามารถปฏิบัติงานตามอำนาจและหน้าที่ให้บริการสาธารณะแก่ประชาชนในพื้นที่ได้อย่างมีประสิทธิภาพและเกิดประสิทธิผล

ดังนั้น เทศบาลตำบลเขาวัว-พลอยแหวน จึงได้ทบทวนแผนพัฒนาท้องถิ่น ซึ่งเป็นแผนพัฒนาเศรษฐกิจและสังคมของเทศบาล ที่สอดคล้องกับยุทธศาสตร์การพัฒนาขององค์กรปกครองส่วนท้องถิ่นในเขตจังหวัด ยุทธศาสตร์การพัฒนาจังหวัด ยุทธศาสตร์การพัฒนากลุ่มจังหวัด แผนพัฒนาเศรษฐกิจและสังคมแห่งชาติ ฉบับที่ ๑๒ และยุทธศาสตร์ชาติ ๒๐ ปี แผนพัฒนาท้องถิ่นอันมีลักษณะเป็นการกำหนดรายละเอียดวิสัยทัศน์ ยุทธศาสตร์ แผนงาน โครงการพัฒนาที่จัดทำขึ้นสำหรับปีงบประมาณแต่ละปี ซึ่งมีความต่อเนื่องและเป็นแผนก้าวหน้าครอบคลุมระยะเวลาห้าปี โดยสามารถแก้ไข เพิ่มเติม หรือเปลี่ยนแปลงแผนพัฒนาท้องถิ่นได้ ตามระเบียบกระทรวงมหาดไทยว่าด้วยการจัดทำแผนพัฒนาขององค์กรปกครองส่วนท้องถิ่น พ.ศ. ๒๕๔๘ และที่แก้ไขเพิ่มเติมถึง (ฉบับที่ ๓) พ.ศ. ๒๕๖๑ เพื่อนำไปดำเนินการแก้ไขปัญหาและตอบสนองความต้องการของประชาชนในพื้นที่ได้อย่างมีประสิทธิภาพ

จึงหวังเป็นอย่างยิ่งว่าแผนพัฒนาท้องถิ่น (พ.ศ. ๒๕๖๑ - ๒๕๖๕) ของเทศบาลตำบลเขาวัว-พลอยแหวน จะเป็นประโยชน์ในการวางแผน การดำเนินงานตามโครงการและกิจกรรม ตลอดจนการควบคุมติดตามและประเมินผลแผนพัฒนาท้องถิ่นได้เป็นอย่างดี

เทศบาลตำบลเขาวัว-พลอยแหวน

มิถุนายน ๒๕๖๒

สารบัญ

	หน้า
ส่วนที่ ๑	
สภาพทั่วไปและข้อมูลพื้นฐาน	
๑. ด้านกายภาพ	
๑.๑ ที่ตั้งของหมู่บ้านหรือชุมชนหรือตำบล	๑
๑.๒ ลักษณะภูมิประเทศ	๑
๑.๓ ลักษณะภูมิอากาศ	๑
๑.๔ ลักษณะของดิน	๑
๑.๕ ลักษณะของแหล่งน้ำ	๑
๑.๖ ลักษณะของไม้และป่าไม้	๑
๒. ด้านการเมือง/การปกครอง	
๒.๑ เขตการปกครอง	๓
๒.๒ การเลือกตั้ง	๓
๓. ประชากร	
๓.๑ ข้อมูลเกี่ยวกับจำนวนประชากร	๔
๓.๒ ช่วงอายุและจำนวนประชากร	๕
๔. สภาพทางสังคม	
๔.๑ การศึกษา	๘
๔.๒ สาธารณสุข	๙
๔.๓ อาชญากรรม	๙
๔.๔ ยาเสพติด	๙
๔.๕ การสังคมสงเคราะห์	๙
๕. ระบบบริการพื้นฐาน	
๕.๑ การคมนาคมขนส่ง	๙
๕.๒ การไฟฟ้า	๙
๕.๓ การประปา	๙
๕.๔ โทรศัพท์	๙
๕.๕ ไปรษณีย์หรือการสื่อสารหรือการขนส่ง และวัสดุ ครุภัณฑ์	๙
๖. ระบบเศรษฐกิจ	
๖.๑ การเกษตร	๑๐
๖.๒ การประมง	๑๐
๖.๓ การปศุสัตว์	๑๐
๖.๔ การบริการ	๑๐
๖.๕ การท่องเที่ยว	๑๑
๖.๖ อุตสาหกรรม	๑๑
๖.๗ การพาณิชย์และกลุ่มอาชีพ	๑๑
๖.๘ แรงงาน	๑๑

๗. ศาสนา ประเพณี วัฒนธรรม	
๗.๑ การนับถือศาสนา	๑๑
๗.๒ ประเพณีและงานประจำปี	๑๑
๗.๓ ภูมิปัญญาท้องถิ่น ภาษาถิ่น	๑๑
๗.๔ สินค้าพื้นเมืองและของที่ระลึก	๑๒
๘. ทรัพยากรธรรมชาติ	
๘.๑ น้ำ	๑๒
๘.๒ ป่าไม้	๑๒
๘.๓ ภูเขา	๑๓
๘.๔ คุณภาพของทรัพยากรธรรมชาติ	๑๓
ส่วนที่ ๒	
ยุทธศาสตร์การพัฒนากองคกรปกครองส่วนท้องถิ่น	
๑. ความสัมพันธ์ระหว่างแผนพัฒนาระดับมหภาค	
๑.๑ แผนยุทธศาสตร์ชาติ ๒๐ ปี	๑๔
๑.๒ แผนพัฒนาเศรษฐกิจและสังคมแห่งชาติ ฉบับที่ ๑๒	๑๖
๑.๓ แผนพัฒนาภาค/แผนพัฒนากลุ่มจังหวัด/แผนพัฒนาจังหวัด	๑๘
๑.๔ ยุทธศาสตร์การพัฒนากองคกรปกครองส่วนท้องถิ่นในเขตจังหวัด	๒๐
๒. ยุทธศาสตร์ขององคกรปกครองส่วนท้องถิ่น	
๒.๑ วิสัยทัศน์	๒๔
๒.๒ ยุทธศาสตร์	๒๔
๒.๓ เป้าประสงค์	๒๔
๒.๔ ตัวชี้วัด	๒๕
๒.๕ ค่าเป้าหมาย	๒๕
๒.๖ กลยุทธ์	๒๖
๒.๗ จุดยืนทางยุทธศาสตร์	๒๖
๒.๘ ความเชื่อมโยงของยุทธศาสตร์	๒๗
๓. การวิเคราะห์เพื่อพัฒนาท้องถิ่น	
๓.๑ วิเคราะห์กรอบการจัดทำยุทธศาสตร์ขององคกรปกครองส่วนท้องถิ่น	๒๘
๓.๒ การประเมินสถานการณ์สภาพแวดล้อมภายนอกที่เกี่ยวข้อง	๒๙
ส่วนที่ ๓	
การนำแผนพัฒนาท้องถิ่นสู่ไปสูการปฏิบัติ	
๑. ยุทธศาสตร์การพัฒนาและแผนงาน	๓๐
๒. บัญชีโครงการพัฒนาท้องถิ่น	
-แบบ ผ.๐๑	๓๑
-แบบ ผ.๐๒	๓๓
-แบบ ผ.๐๒/๑	๑๑๗
-แบบ ผ.๐๓	๑๒๖

ส่วนที่ ๔

การติดตามและประเมินผล

๑. การติดตามและประเมินผลยุทธศาสตร์	๑๒๙
๒. การติดตามและประเมินผลโครงการ	๑๒๙
๓. สรุปผลการพัฒนาท้องถิ่น	๑๓๐
๔. ข้อเสนอแนะในการจัดทำแผนพัฒนาท้องถิ่นในอนาคต	
๔.๑ ผลกระทบนำไปสู่อุณหภูมิ	๑๓๐
๔.๒ ข้อเสนอแนะ ผลจากการพัฒนา	๑๓๑

แผนพัฒนาท้องถิ่น (พ.ศ. ๒๕๖๑ - ๒๕๖๕)

ของเทศบาลตำบลเขาวัว-พลอยแหวน อำเภอท่าใหม่ จังหวัดจันทบุรี

ส่วนที่ ๑ สภาพทั่วไปและข้อมูลพื้นฐาน

๑. ด้านกายภาพ

๑.๑ ที่ตั้งของหมู่บ้านหรือชุมชนหรือตำบล

เทศบาลตำบลเขาวัว-พลอยแหวน มีพื้นที่รวม ๒๖.๕๐ ตารางกิโลเมตร แบ่งเป็น ตำบลเขาวัว ๑๖ ตารางกิโลเมตร ตำบลพลอยแหวน ๑๐.๕๐ ตารางกิโลเมตร ประมาณพื้นที่ทั้งหมด ๑๖,๕๖๒ ไร่

สถานที่ตั้งที่สำนักงาน

: ๖๕ หมู่ที่ ๒ ถนนบ้านตัวลั้ง-เขาวัว ตำบลเขาวัว อำเภอท่าใหม่ จังหวัดจันทบุรี

: พิกัดทางภูมิศาสตร์ (GPS) Latitude ๑๒.๖๓๒๒๘๑ และ Longitude ๑๐๒.๐๔๐๓๑๔

อาณาเขต

: เทศบาลตำบลเขาวัว-พลอยแหวน อยู่ทางทิศเหนือของอำเภอท่าใหม่ จังหวัดจันทบุรี ห่างจากที่ทำการอำเภอท่าใหม่ ประมาณ ๖ กิโลเมตร ตามแนวทางหลวงแผ่นดินสาย ๓๑๔๗ มีอาณาเขตติดต่อ ดังนี้

ทิศเหนือ ติดต่อกับตำบลเขาบายศรี อำเภอท่าใหม่, ตำบลแสง อำเภอมะขาม จังหวัดจันทบุรี

ทิศใต้ ติดต่อกับตำบลสีพยา-บ่อพุ อำเภอท่าใหม่ ตำบลบางกะจะ อำเภอมะขาม จังหวัดจันทบุรี

ทิศตะวันออก ติดต่อกับตำบลท่าช้าง ตำบลบางกะจะ อำเภอมะขาม จังหวัดจันทบุรี

ทิศตะวันตก ติดต่อกับตำบลบ่อพุ ตำบลยายร้า ตำบลเขาบายศรี อำเภอท่าใหม่ จังหวัดจันทบุรี

๑.๒ ลักษณะภูมิประเทศ

พื้นที่ส่วนใหญ่เป็นที่ราบและเนินเขา

๑.๓ ลักษณะภูมิอากาศ

สภาพภูมิอากาศอยู่ในเขตร้อนชื้น มีลมมรสุมและมีฝนตกชุกตามฤดูกาล โดยสามารถแบ่งออกเป็น ๓ ช่วงฤดู คือ

ฤดูร้อน อยู่ระหว่างเดือน มีนาคม - พฤษภาคม

ฤดูฝน อยู่ระหว่างเดือน พฤษภาคม - ตุลาคม

ฤดูหนาว อยู่ระหว่างเดือน พฤศจิกายน - กุมภาพันธ์ ของปีถัดไป

๑.๔ ลักษณะของดิน

พื้นดินมีความอุดมสมบูรณ์ ดินมีลักษณะเป็นดินร่วนสีแดง เหมาะแก่การประกอบอาชีพเกษตรกรรม ทำสวนผลไม้ เช่น ทุเรียน ลำไย ลองกอง มังคุด สละ เป็นต้น

๑.๕ ลักษณะของแหล่งน้ำ

มีแหล่งน้ำธรรมชาติในพื้นที่ เช่น หนองเตียน หนองลังกา หนองตัวลั้ง คลองไม้หอม ห้วยมะไฟ คลองท่ากรวด เป็นต้น และระบบประปาหมู่บ้านในพื้นที่

๑.๖ ลักษณะของไม้และป่าไม้

ลักษณะของป่าไม้เป็นในพื้นที่ส่วนใหญ่เป็นไม้ใช้สอยเช่น ตันยางนา ตันตะเคียน ตันมะฮอกกานี ตันสัก ซึ่งเป็นการส่งเสริมให้คนในชุมชนช่วยกันดูแล โดยจัดตั้งเป็นป่าชุมชน ให้แต่ละชุมชนช่วยกันดูแล

/แผนที่...

แผนที่เทศบาลตำบลเขาวิ้ว-พลอยแหวน อำเภอท่าใหม่ จังหวัดจันทบุรี

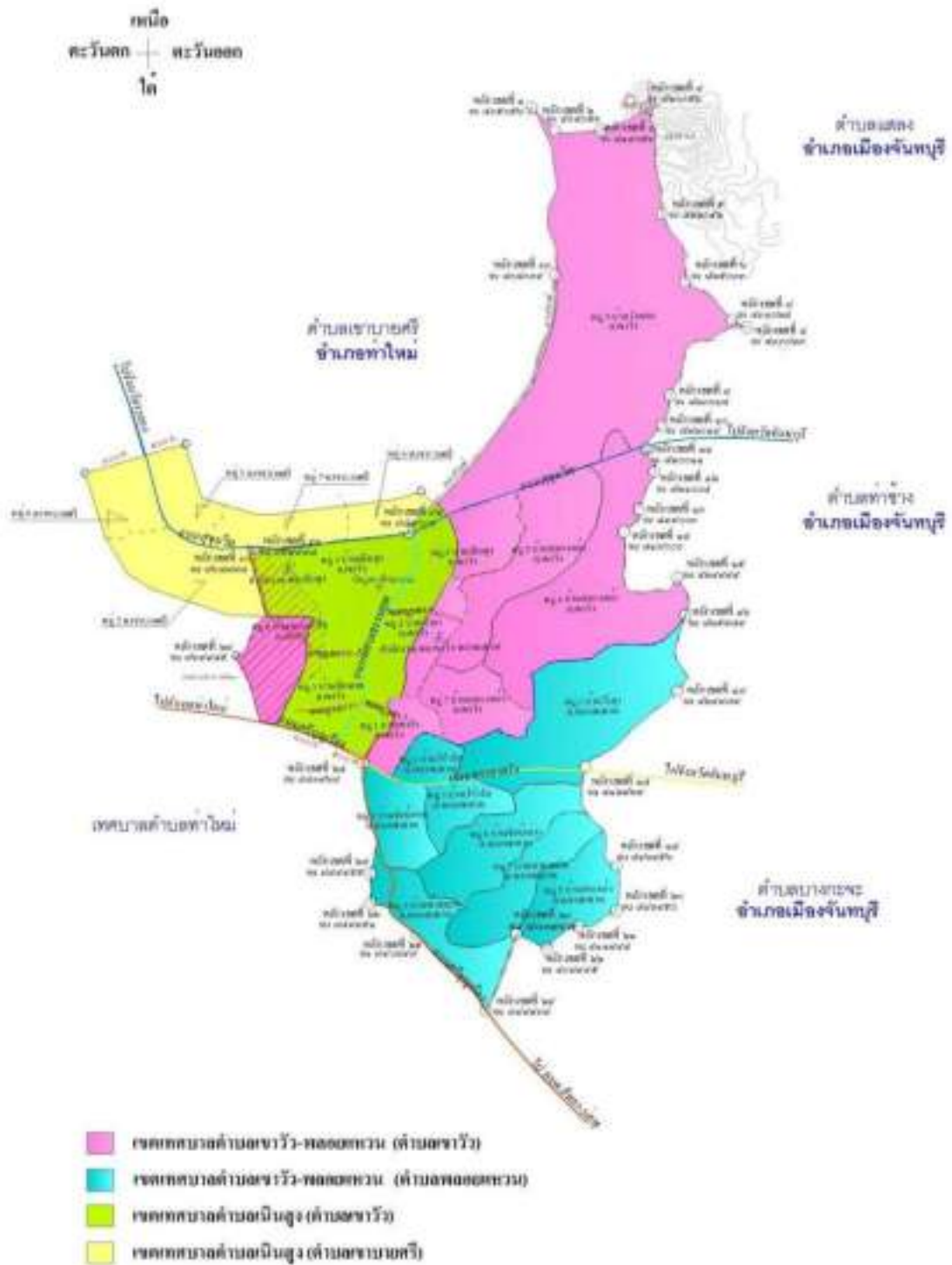

๒. ด้านการเมือง/การปกครอง

๒.๑ เขตการปกครอง

เทศบาลตำบลเขาวัว-พลอยแหวน แบ่งเขตการปกครองออกเป็น ๒ ตำบล รวม ๑๕ หมู่บ้าน โดยแบ่งเป็น ตำบลเขาวัว ๘ หมู่บ้าน และตำบลพลอยแหวน ๗ หมู่บ้าน มีรายละเอียด ดังนี้

ลำดับที่	หมู่ที่	บ้าน	ตำบล	ผู้นำหมู่บ้าน/ตำบล	หมายเหตุ
๑	๑	เขาวัว	เขาวัว	นายปวีณ พงษ์จิตต์ (ผู้ใหญ่บ้าน)	อยู่ในเขตเทศบาลตำบลเขาวัว - พลอยแหวนบางส่วน
๒	๒	ตัวล่าง	เขาวัว	นางวันดี จุขวา (ผู้ใหญ่บ้าน)	
๓	๔	เนินสูง	เขาวัว	นายจิตตกร เจริญพร (ผู้ใหญ่บ้าน)	
๔	๕	หนองคล้า	เขาวัว	นางวาสนา ควรนิยม (กำนัน)	อยู่ในเขตเทศบาลตำบลเขาวัว - พลอยแหวนเต็มทั้งหมู่บ้าน
๕	๖	หนองคล้า	เขาวัว	นายไสว วิวัฒน์ (ผู้ใหญ่บ้าน)	
๖	๗	หนองคล้า	เขาวัว	นางภาณี มีใหญ่ (ผู้ใหญ่บ้าน)	
๗	๘	หนองปรือ	เขาวัว	นายศิริ เสาวรสม (ผู้ใหญ่บ้าน)	อยู่ในเขตเทศบาลตำบลเขาวัว - พลอยแหวนบางส่วน
๘	๙	วังพอก	เขาวัว	นายธาดา ฉวีวรรณ (ผู้ใหญ่บ้าน)	
๙	๑	โป่งรัก	พลอยแหวน	นายจักร สินธุ์ไชย (กำนัน)	อยู่ในเขตเทศบาลตำบลเขาวัว - พลอยแหวนเต็มทั้งหมู่บ้าน
๑๐	๒	ไร่สูง	พลอยแหวน	นายสุธี ชูเลิศ (ผู้ใหญ่บ้าน)	
๑๑	๓	ข้า้อบน	พลอยแหวน	นายอากาศ พลอยแหวน(ผู้ใหญ่บ้าน)	
๑๒	๔	ห้วยระกำ	พลอยแหวน	นายประสิทธิ์ กสิพูล (ผู้ใหญ่บ้าน)	
๑๓	๕	สระแก้ว	พลอยแหวน	นายสันทัศน์ คำเหลือ (ผู้ใหญ่บ้าน)	
๑๔	๖	ข้า้อล่าง	พลอยแหวน	น.ส.กรวรรณ วรรณสิน (ผู้ใหญ่บ้าน)	
๑๕	๗	นาบนเนิน	พลอยแหวน	นายจักร สินธุ์ไชย (กำนัน รักษาการผู้ใหญ่บ้าน/อยู่ระหว่างการเลือกตั้งผู้ใหญ่บ้าน)	

๒.๒ การเลือกตั้ง

เขตการเลือกตั้ง แบ่งเป็น ๒ เขต คือ เขตที่ ๑ ตำบลเขาวัว และเขตที่ ๒ ตำบลพลอยแหวน ตามรายละเอียดดังนี้

ฝ่ายบริหาร ประกอบด้วย

- นายกเทศมนตรี ๑ คน
- รองนายกเทศมนตรี ๒ คน
- เลขานุการนายกเทศมนตรี ๑ คน
- ที่ปรึกษานายกเทศมนตรี ๑ คน

ฝ่ายนิติบัญญัติ ประกอบด้วย

- ประธานสภาเทศบาล ๑ คน
 - รองประธานสภาเทศบาล ๑ คน
 - สมาชิกสภาเทศบาล ๑๒ คน
- (รวมประธานสภาและรองประธานสภาเทศบาล) แบ่งเป็น
- เขตตำบลเขาวัว ๖ คน
 - เขตตำบลพลอยแหวน ๖ คน

/๓. ประชากร...

๓. ประชากร

๓.๑ ข้อมูลเกี่ยวกับจำนวนประชากร (ข้อมูลเปรียบเทียบย้อนหลัง ๓ ปี และปีปัจจุบัน)

ตารางแสดงจำนวนประชากรของเทศบาลตำบลเขาวัว-พลอยแหวน (ย้อนหลัง ๓ ปี/พ.ศ. ๒๕๕๙ - ๒๕๖๑)

ตำบล	ณ เดือนธันวาคม ๒๕๕๙			ณ เดือนธันวาคม ๒๕๖๐			ณ เดือนธันวาคม ๒๕๖๑		
	ชาย	หญิง	รวม	หญิง	ชาย	รวม	ชาย	หญิง	รวม
เขาวัว	๙๒๔	๙๘๘	๑,๙๑๒	๙๒๕	๙๘๑	๑,๙๐๖	๙๐๓	๙๗๕	๑,๘๗๘
พลอยแหวน	๗๙๘	๘๔๐	๑,๖๓๘	๘๒๐	๘๕๓	๑,๖๗๓	๘๓๕	๘๗๑	๑,๗๐๖
รวม	๑,๗๒๒	๑,๘๒๘	๓,๕๕๐	๑,๗๔๕	๑,๘๓๔	๓,๕๗๙	๑,๗๓๘	๑,๘๔๖	๓,๕๘๔

ที่มา : <http://stat.bora.dopa.go.th/stat/statnew/statTDD/>

ตารางแสดงประชากรของเทศบาลตำบลเขาวัว-พลอยแหวน (ณ เดือนพฤษภาคม ๒๕๖๒)

ตำบลเขาวัว

หมู่บ้าน	จำนวนครัวเรือน	เพศชาย (คน)	เพศหญิง (คน)	รวม (คน)
หมู่ที่ ๑ บ้านเขาวัว	๔๔	๕๐	๖๑	๑๑๑
หมู่ที่ ๒ บ้านตัวลิ่ง	๒๔	๗	๑๑	๑๘
หมู่ที่ ๔ บ้านเนินสูง	๘๗	๖๑	๖๒	๑๒๓
หมู่ที่ ๕ บ้านหนองคล้า	๘๐	๑๐๗	๑๑๑	๒๑๘
หมู่ที่ ๖ บ้านหนองคล้า	๒๐๕	๒๗๗	๒๗๘	๕๕๕
หมู่ที่ ๗ บ้านหนองคล้า	๓๕	๕๑	๕๕	๑๐๖
หมู่ที่ ๘ บ้านหนองปรือ	๗	๑๗	๑๗	๓๔
หมู่ที่ ๙ บ้านวังพอก	๓๗๒	๓๓๘	๓๗๑	๗๐๙
รวม	๘๕๔	๙๐๘	๙๖๖	๑,๘๗๔

ตำบลพลอยแหวน

หมู่บ้าน	จำนวนครัวเรือน	เพศชาย (คน)	เพศหญิง (คน)	รวม (คน)
หมู่ที่ ๑ บ้านโป่งรัก	๘๐	๑๐๒	๙๓	๑๙๕
หมู่ที่ ๒ บ้านไร่สูง	๓๐๓	๒๒๑	๒๓๕	๔๕๖
หมู่ที่ ๓ บ้านชำซ้อ	๕๑	๖๐	๖๕	๑๒๕
หมู่ที่ ๔ บ้านห้วยระกำ	๘๓	๙๗	๑๐๒	๑๙๙
หมู่ที่ ๕ บ้านสระแก้ว	๙๒	๑๔๐	๑๑๑	๒๕๑
หมู่ที่ ๖ บ้านชำซ้อ	๑๔๔	๑๒๘	๑๕๕	๒๘๓
หมู่ที่ ๗ บ้านนาบนเนิน	๗๕	๙๘	๑๑๔	๒๑๒
รวม	๘๒๘	๘๔๖	๘๗๕	๑,๗๒๑

ที่มา : สำนักงานทะเบียนอำเภอท่าใหม่
/๓.๒ ช่วงอายุ...

๓.๒ ช่วงอายุและจำนวนประชากร (ณ เดือนพฤษภาคม ๒๕๖๒)

ตำบลเขาหัว

ช่วงอายุ	เพศชาย (คน)	คิดเป็น (%)	เพศหญิง (คน)	คิดเป็น (%)	รวม (คน)	คิดเป็น (%)
๐๐ - ๐๔ ปี	๕๐	๖๐.๙๘	๓๒	๓๙.๐๒	๘๒	๔.๗๖
๐๕ - ๐๙ ปี	๔๖	๕๓.๔๙	๔๐	๔๖.๕๑	๘๖	๕.๐๐
๑๐ - ๑๔ ปี	๔๓	๕๔.๔๓	๓๖	๔๕.๕๗	๗๙	๔.๕๙
๑๕ - ๑๙ ปี	๔๒	๕๓.๑๖	๓๗	๔๖.๘๔	๗๙	๔.๕๙
๒๐ - ๒๔ ปี	๔๙	๕๒.๖๙	๔๔	๔๗.๓๑	๙๓	๕.๔๐
๒๕ - ๒๙ ปี	๔๗	๔๑.๙๖	๖๕	๕๘.๐๔	๑๑๒	๖.๕๑
๓๐ - ๓๔ ปี	๔๖	๔๒.๕๙	๖๒	๕๗.๔๑	๑๐๘	๖.๒๘
๓๕ - ๓๙ ปี	๗๑	๕๓.๓๘	๖๒	๔๖.๖๒	๑๓๓	๗.๗๓
๔๐ - ๔๔ ปี	๗๐	๕๑.๔๗	๖๖	๔๘.๕๓	๑๓๖	๗.๙๐
๔๕ - ๔๙ ปี	๗๕	๕๙.๐๖	๕๒	๔๐.๙๔	๑๒๗	๗.๓๘
๕๐ - ๕๔ ปี	๖๗	๔๖.๘๕	๗๖	๕๓.๑๕	๑๔๓	๘.๓๑
๕๕ - ๕๙ ปี	๘๑	๔๗.๙๓	๘๘	๕๒.๐๗	๑๖๙	๙.๘๒
๖๐ - ๖๔ ปี	๔๘	๔๗.๕๒	๕๓	๕๒.๔๘	๑๐๑	๕.๘๗
๖๕ - ๖๙ ปี	๔๑	๔๔.๕๗	๕๑	๕๕.๔๓	๙๒	๕.๓๕
๗๐ - ๗๔ ปี	๒๓	๓๘.๙๘	๓๖	๖๑.๐๒	๕๙	๓.๔๓
๗๕ - ๗๙ ปี	๑๙	๔๔.๑๙	๒๔	๕๕.๘๑	๔๓	๒.๕๐
๘๐+ ปี	๒๘	๓๕.๔๔	๕๑	๖๔.๕๖	๗๙	๔.๕๙
รวม	๘๔๖	๔๙.๑๖	๘๗๕	๕๐.๘๔	๑,๗๒๑	๑๐๐

ตำบลพลอยแหวน

ช่วงอายุ	เพศชาย (คน)	คิดเป็น (%)	เพศหญิง (คน)	คิดเป็น (%)	รวม (คน)	คิดเป็น (%)
๐๐ - ๐๔ ปี	๓๕	๖๐.๓๔	๒๓	๓๙.๖๖	๕๘	๓.๑๐
๐๕ - ๐๙ ปี	๔๖	๕๕.๕๕	๕๕	๕๔.๔๖	๑๐๑	๕.๔๐
๑๐ - ๑๔ ปี	๓๑	๓๙.๗๔	๔๗	๖๐.๒๖	๗๘	๔.๑๗
๑๕ - ๑๙ ปี	๔๗	๕๔.๖๕	๓๙	๔๕.๓๕	๘๖	๔.๕๙
๒๐ - ๒๔ ปี	๖๕	๔๙.๒๔	๖๗	๕๐.๗๖	๑๓๒	๗.๐๕
๒๕ - ๒๙ ปี	๗๑	๖๒.๒๘	๔๓	๓๗.๗๒	๑๑๔	๖.๐๙
๓๐ - ๓๔ ปี	๖๘	๕๑.๙๑	๖๓	๔๘.๐๙	๑๓๑	๗.๐๐
๓๕ - ๓๙ ปี	๕๓	๔๖.๔๙	๖๑	๕๓.๕๑	๑๑๔	๖.๐๙
๔๐ - ๔๔ ปี	๗๔	๕๑.๐๓	๗๑	๔๘.๙๗	๑๔๕	๗.๗๕
๔๕ - ๔๙ ปี	๗๔	๕๐.๓๔	๗๓	๔๙.๖๖	๑๔๗	๗.๘๕
๕๐ - ๕๔ ปี	๘๘	๔๗.๘๓	๙๖	๕๒.๑๗	๑๘๔	๙.๘๓
๕๕ - ๕๙ ปี	๗๔	๔๗.๔๔	๘๒	๕๒.๕๖	๑๕๖	๘.๓๓
๖๐ - ๖๔ ปี	๕๖	๔๔.๐๙	๗๑	๕๕.๙๑	๑๒๗	๖.๗๘
๖๕ - ๖๙ ปี	๔๖	๔๒.๕๙	๖๒	๕๗.๔๑	๑๐๘	๕.๗๗
๗๐ - ๗๔ ปี	๒๙	๔๖.๗๗	๓๓	๕๓.๒๓	๖๒	๓.๓๑
๗๕ - ๗๙ ปี	๒๐	๔๘.๗๘	๒๑	๕๑.๒๒	๔๑	๒.๑๙
๘๐+ ปี	๓๐	๓๔.๐๙	๕๘	๖๕.๙๑	๘๘	๔.๗๐
รวม	๙๐๗	๔๘.๔๕	๙๖๕	๕๑.๕๕	๑,๘๗๒	๑๐๐

ที่มา : สำนักงานทะเบียนอำเภอท่าใหม่

/การวิเคราะห์...

การวิเคราะห์แนวโน้มประชากรโดยจำแนกเป็นช่วงอายุ (ตามเกณฑ์ทางสาธารณสุข)
 ประชากรตำบลเขาวัว/เดือนพฤษภาคม ๒๕๖๒

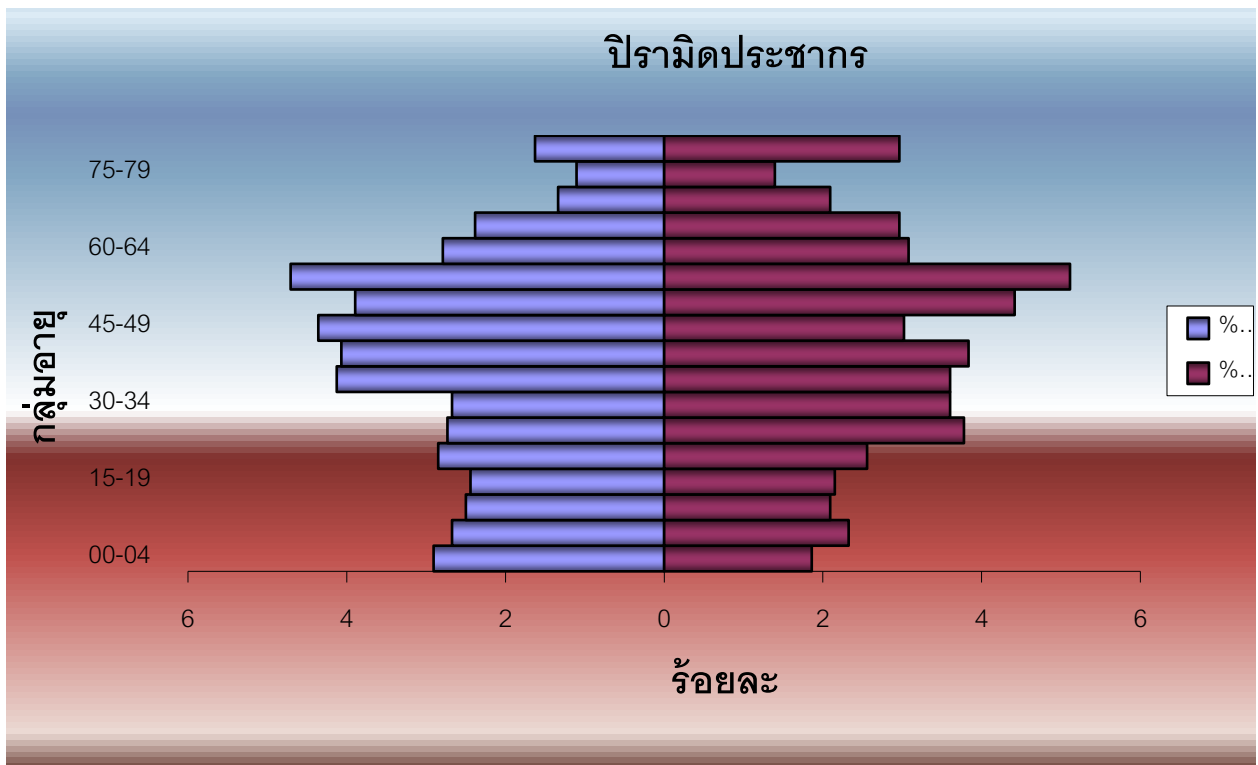

ประชากรตำบลพลอยแหวน/เดือนพฤษภาคม ๒๕๖๒

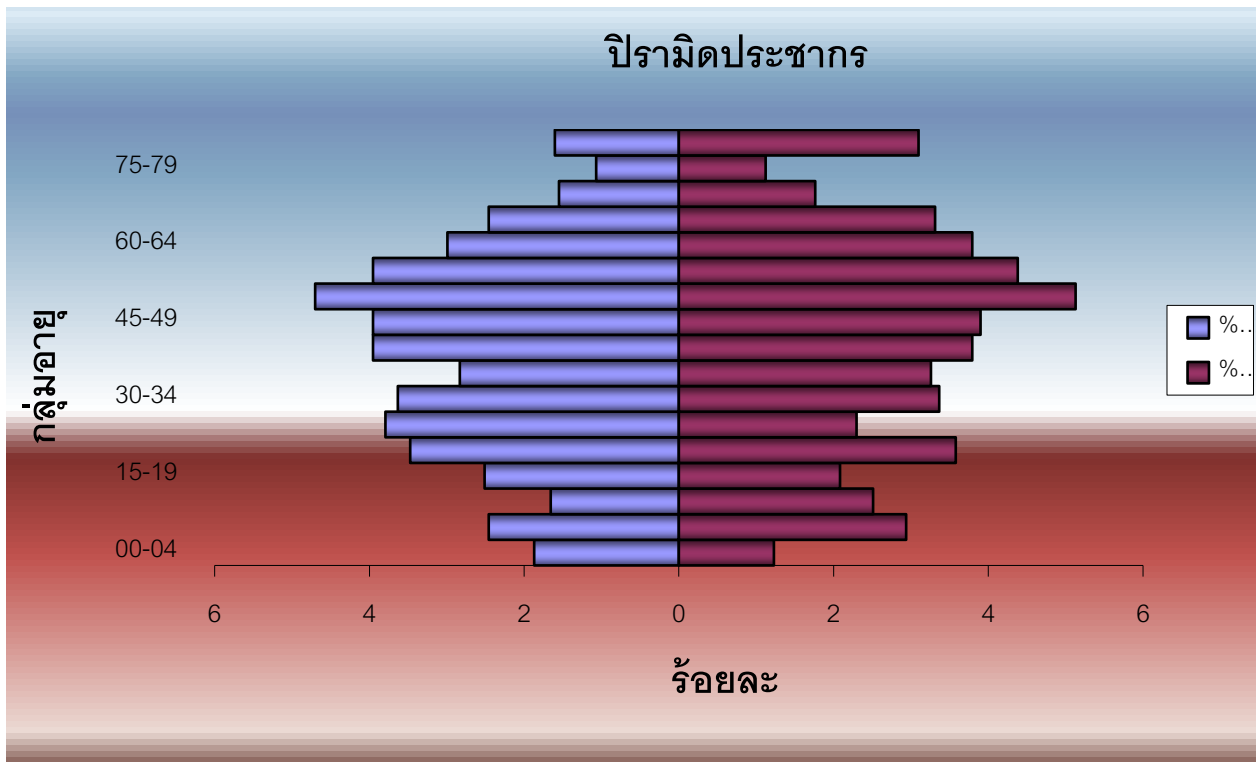

/ผลการวิเคราะห์...

ผลการวิเคราะห์แนวโน้มประชากรตำบลเขาหัวและตำบลพลอยแหวน

จากปิรามิดประชากรตำบลเขาหัวและตำบลพลอยแหวนสามารถวิเคราะห์แนวโน้มได้ ดังนี้

ภาวะปัจจุบัน

1. มีประชากรในวัยเด็กจำนวนน้อย เมื่อเทียบกับวัยผู้สูงอายุ แสดงว่ามีอัตราการเกิดของประชากรต่ำ
2. ประชากรในวัยทำงานถึงวัยกลางคนมีจำนวนมาก
3. ประชากรในวัยผู้สูงอายุมีจำนวนมาก

ผลการคาดการณ์ในระยะอีก ๒๐ ปีข้างหน้า

1. จะมีประชากรในวัยทำงานลดลง
2. ผู้สูงอายุจะมีจำนวนมากขึ้น

ทิศทางการพัฒนาจากแนวโน้มประชากร

-จากอัตราการเกิดของประชากรต่ำทำให้ไม่จำเป็นต้องเพิ่มสถานศึกษาหรือจัดให้มีสถานศึกษา ถ้าในปัจจุบันมีอยู่เพียงพอแล้ว และจากอัตราการเกิดในจำนวนน้อยนี้จะส่งผลกระทบต่อประชากรในวัยแรงงาน ในอนาคตทำให้ขาดแคลนได้ ส่งผลกระทบต่อการพัฒนาท้องถิ่น ซึ่งอาจต้องจ้างแรงงานนอกพื้นที่หรือนำเข้าแรงงานจากต่างประเทศมากขึ้น โดยตั้งแต่ปี ๒๕๕๙ ที่ผ่านมามีประเทศไทยได้เข้าสู่การเป็นประชาคมเศรษฐกิจอาเซียน (AEC) ทำให้เกิดการเคลื่อนย้ายแรงงานได้อย่างเสรี ซึ่งพื้นที่ตำบลเขาหัวและตำบลพลอยแหวน มีความจำเป็นต้องใช้แรงงานในการทำสวนผลไม้ และการเกษตรต่างๆ และในระยะข้างหน้าจะมีประชากรในวัยสูงอายุจำนวนมาก ส่งผลให้เทศบาลต้องใช้งบประมาณในการดูแลด้านสาธารณสุขและจัดสวัสดิการต่างๆ แก่ผู้สูงอายุมากขึ้น อาจทำให้งบประมาณในการพัฒนาด้านอื่นๆ ลดลง ดังนั้น จึงต้องส่งเสริมการวางแผนครอบครัว เพื่อให้ประชากรแต่ละช่วงวัยมีความใกล้เคียงกัน จะได้ไม่ส่งผลกระทบต่อการพัฒนาท้องถิ่นในระยะยาว

๔. สภาพทางสังคม

๔.๑ การศึกษา

ระดับการศึกษา ปี ๒๕๖๒ ของประชาชนที่อาศัยอยู่จริง ในพื้นที่เทศบาลตำบลเขาวัว-พลอยแหวน ดังนี้

ตำบลเขาวัว

ระดับการศึกษา	เพศ				รวม (คน)	คิดเป็น (%)
	ชาย (คน)	คิดเป็น (%)	หญิง (คน)	คิดเป็น (%)		
ไม่เคยศึกษา	๑๕	๑.๒๕	๒๐	๑.๖๗	๓๕	๒.๙๒
อนุบาล/ศูนย์เด็กเล็ก	๗	๐.๕๘	๑๐	๐.๘๔	๑๗	๑.๔๒
ต่ำกว่าชั้นประถมศึกษา	๒๓	๑.๙๒	๓๗	๓.๐๙	๖๐	๕.๐๑
จบชั้นประถมศึกษา (ป.๔,ป.๗,ป.๖)	๒๑๗	๑๘.๑๓	๒๖๓	๒๑.๙๗	๔๘๐	๔๐.๑๐
มัธยมศึกษาตอนต้น (มศ. ๑-๓, ม.๑-๓)	๘๖	๗.๑๘	๗๗	๖.๔๓	๑๖๓	๑๓.๖๒
มัธยมศึกษาตอนปลาย (มศ. ๔-๕, ม. ๔-๖, ปวช.)	๖๗	๕.๖๐	๗๕	๖.๒๗	๑๔๒	๑๑.๘๖
อนุปริญญา หรือเทียบเท่า	๓๐	๒.๕๑	๑๒	๑.๐๐	๔๒	๓.๕๑
ปริญญาตรี หรือเทียบเท่า	๑๐๗	๘.๙๔	๑๒๓	๑๐.๒๘	๒๓๐	๑๙.๒๑
สูงกว่าปริญญาตรี	๑๔	๑.๑๗	๑๔	๑.๑๗	๒๘	๒.๓๔
รวม	๕๖๖	๔๗.๒๘	๖๓๑	๕๒.๗๒	๑,๑๙๗	๑๐๐

ตำบลพลอยแหวน

ระดับการศึกษา	เพศ				รวม (คน)	คิดเป็น (%)
	ชาย (คน)	คิดเป็น (%)	หญิง (คน)	คิดเป็น (%)		
ไม่เคยศึกษา	๒๙	๒.๒๑	๒๒	๑.๖๘	๕๑	๓.๘๙
อนุบาล/ศูนย์เด็กเล็ก	๑๔	๑.๐๗	๘	๐.๖๑	๒๒	๑.๖๘
ต่ำกว่าชั้นประถมศึกษา	๒๑	๑.๖๐	๒๗	๒.๐๖	๔๘	๓.๖๖
จบชั้นประถมศึกษา (ป.๔,ป.๗,ป.๖)	๑๙๓	๑๔.๗๓	๒๕๙	๑๙.๗๗	๔๕๒	๓๔.๕๐
มัธยมศึกษาตอนต้น (มศ. ๑-๓, ม.๑-๓)	๘๗	๖.๖๔	๕๘	๔.๔๓	๑๔๕	๑๑.๐๗
มัธยมศึกษาตอนปลาย (มศ. ๔-๕, ม. ๔-๖, ปวช.)	๑๒๔	๙.๔๗	๑๐๐	๗.๖๓	๒๒๔	๑๗.๑๐
อนุปริญญา หรือเทียบเท่า	๔๙	๓.๗๔	๒๒	๑.๖๘	๗๑	๕.๔๒
ปริญญาตรี หรือเทียบเท่า	๙๐	๖.๘๗	๑๗๓	๑๓.๒๑	๒๖๓	๒๐.๐๘
สูงกว่าปริญญาตรี	๑๖	๑.๒๒	๑๘	๑.๓๗	๓๔	๒.๖๐
รวม	๖๒๓	๔๗.๕๖	๖๘๗	๕๒.๔๔	๑,๓๑๐	๑๐๐

ที่มา : สำนักงานพัฒนาชุมชนอำเภอท่าใหม่

/๔.๒ สาธารณสุข...

๔.๒ สาธารณสุข

โรคติดต่อที่พบในพื้นที่ ส่วนใหญ่จะเป็นโรคตามฤดูกาล เช่น ไข้เลือดออก ส่วนโรคไม่ติดต่อที่พบผู้ป่วยในพื้นที่ เช่น โรคเบาหวาน โรคความดันโลหิตสูง เป็นต้น โดยในพื้นที่เทศบาลตำบลเขาวัว – พลายแหวน มีหน่วยบริการสาธารณสุขในพื้นที่ จำนวน ๑ แห่ง คือ โรงพยาบาลส่งเสริมสุขภาพตำบลพลายแหวน และมีอาสาสมัครสาธารณสุขประจำหมู่บ้าน จำนวน ๘๔ คน

๔.๓ อาชญากรรม

ในพื้นที่เทศบาลตำบลเขาวัว – พลายแหวน อาชญากรรมส่วนมากที่พบ จะเป็นการโจรกรรมเครื่องสูบน้ำ และผลผลิตทางการเกษตร แต่มีจำนวนความถี่ในการโจรกรรมไม่มากนัก

๔.๔ ยาเสพติด

สถานการณ์ยาเสพติดในพื้นที่ตำบลเขาวัวและตำบลพลายแหวน การดำเนินการป้องกันเฝ้าระวังและแก้ไขปัญหายาเสพติดในระยะที่ผ่านมา โดยกำนัน ผู้ใหญ่บ้าน อปพร. ฝ่ายปกครองและเทศบาล ได้ร่วมกันป้องกันเฝ้าระวังและแก้ไขปัญหายาเสพติด โดยการออกตรวจตราในพื้นที่ร่วมกัน และส่งเสริมให้ชุมชนมีความรู้ความเข้าใจ สร้างความเข้มแข็งให้หมู่บ้าน และให้ประชาชนมีส่วนร่วมในการเฝ้าระวังและแก้ไขปัญหายาเสพติดในพื้นที่

๔.๕ การสังคมสงเคราะห์

ในพื้นที่เทศบาลตำบลเขาวัว-พลายแหวน ประจำปีงบประมาณ พ.ศ. ๒๕๖๒ มีการดำเนินการตามนโยบายรัฐบาล ดังนี้

- (๑) โครงการสร้างหลักประกันรายได้แก่ผู้สูงอายุ จำนวน ๗๔๕ ราย
- (๒) โครงการสนับสนุนการเสริมสร้างสวัสดิการทางสังคมให้แก่คนพิการ หรือทุพพลภาพเสริมและสนับสนุน จำนวน ๑๑๕ ราย
- (๓) โครงการจ่ายเงินสงเคราะห์เบี้ยยังชีพผู้สูงอายุ จำนวน ๙ ราย
- (๔) ขอรับการสนับสนุนงบประมาณ เพื่อสงเคราะห์ครัวเรือนยากไร้ จากสำนักงานพัฒนาสังคมและความมั่นคงของมนุษย์จังหวัดจันทบุรี

๕. ระบบบริการพื้นฐาน

๕.๑ การคมนาคมขนส่ง

(๑) ถนน จำนวน ๑๐๗ สาย (ระยะทางรวมทั้งสิ้น ๖๖.๖๖๒ กม.)

(๒) สะพาน จำนวน ๘ แห่ง (๑.สะพานตาเป๊ก ม.๗ ต.พลายแหวน/๒.สะพานวังหินดำน (คลองท่ากรวด) ม.๕, ๖ ต.เขาวัว/๓.สะพานห้วยระกำ ม.๔ ต.พลายแหวน/๔.สะพานคลองวัดสระแก้ว ม.๕ ต.พลายแหวน บริเวณหน้าวัดสระแก้ว/๕.สะพานคลองวัดสระแก้ว ม.๕ ต.พลายแหวน บริเวณหน้าศาลาหมู่บ้าน/๖.สะพานคลองท่ากรวด ม.๔ ต.เขาวัว/๗.สะพานคลองท่ากรวด ม.๙ ต.เขาวัว/๘.สะพานลิง (คลองท่ากรวด) ม.๒ ต.พลายแหวน)

๕.๒ การไฟฟ้า

ในพื้นที่ของเทศบาลตำบลเขาวัว-พลายแหวน มีไฟฟ้าครอบคลุมพื้นที่ทั้งตำบลเขาวัวและพลายแหวน

๕.๓ การประปา

ในพื้นที่ของเทศบาลตำบลเขาวัว-พลายแหวน มีประปาเข้าถึงทุกหมู่บ้าน ครอบคลุมพื้นที่ทั้งตำบลเขาวัวและพลายแหวน (ประปาหมู่บ้าน)

๕.๔ โทรศัพท์

มีระบบเครือข่ายในการให้บริการโทรศัพท์มือถือครอบคลุมพื้นที่ทั้งหมดของเทศบาลตำบลเขาวัว-พลายแหวน และมีตู้โทรศัพท์สาธารณะให้บริการในพื้นที่

๕.๕ ไปรษณีย์หรือการสื่อสารหรือการขนส่ง และวัสดุ ครุภัณฑ์

ไปรษณีย์ทำใหม่ ให้บริการครอบคลุมพื้นที่ทั้งหมดของเทศบาลตำบลเขาวัว – พลายแหวน

/๖.ระบบเศรษฐกิจ...

๖. ระบบเศรษฐกิจ

๖.๑ การเกษตร

เป็นอาชีพหลักของประชาชนในพื้นที่เทศบาลตำบลเขาวัว – พลายแหวน ซึ่งส่วนใหญ่จะนิยมปลูกผลไม้ เช่น ทุเรียน มังคุด สละ เงาะ ลองกอง เป็นต้น

๖.๒ การประมง

- ไม่มี -

๖.๓ การปศุสัตว์

ในพื้นที่เทศบาลตำบลเขาวัว – พลายแหวนส่วนใหญ่เป็นการปศุสัตว์ขนาดเล็ก เช่น ไก่ เป็ด ฯ

๖.๔ การบริการ

หน่วยบริการในพื้นที่เทศบาลตำบลเขาวัว – พลายแหวน มีดังนี้

๑. สถานีบริการน้ำมัน/ก๊าซ

ลำดับที่	สถานีบริการน้ำมัน/ก๊าซ	ที่ตั้ง
๑	ปั้มน้ำมันสงวนสิน (บริการทั้งน้ำมันและก๊าซธรรมชาติ)	๖๑/๑๑ ม.๙ ต.เขาวัว
๒	ปั้มน้ำมันอรสา	๘๗/๒ ม.๙ ต.เขาวัว
๓	หจก.เกษมแก๊ส	๖๑/๕ ม.๙ ต.เขาวัว
๔	บจก.ปิโตรเลียมไทยคอร์ปอเรชั่น	๑๓๕/๑ ม.๔ ต.เขาวัว
๕	บริษัทตากสินน้ำมันคงมหาโชคจำกัด แก๊ส	๖๔/๓ ม.๖ ต.เขาวัว

๒. สถานประกอบการขนาดย่อม ๓ แห่ง

ลำดับที่	สถานประกอบการขนาดย่อม	ที่ตั้ง
๑	บจก.จันทบุรี ฟู้ด โปรดักส์	๓๓/๒ ม.๕ ต.เขาวัว
๒	โรงงานทำสละลอยแก้ว	๑๐๘/๑ ม.๙ ต.เขาวัว
๓	บจก.ผลิตภัณฑ์และวัสดุก่อสร้าง	๑๗ ม.๒ ต.พลายแหวน

๓. บริษัท ๓ แห่ง

ลำดับที่	บริษัท/โชว์รูม	ที่ตั้ง
๑	บจก.นิวแมน	๓๑/๒ ม.๙ ต.เขาวัว
๒	บจก.โฮมเซรามิค	๔๗ ม.๙ ต.เขาวัว
๓	บมจ.โกลบอลเฮ้าส์	๘๓ ม.๖ ต.เขาวัว

๔. สถานประกอบการด้านห้องพัก โรงแรม รีสอร์ท ๔ แห่ง

ลำดับที่	สถานประกอบการด้านห้องพัก	ที่ตั้ง
๑	ฮันนีโฮม รีสอร์ท	๓๑/๒ ม.๔ ต.เขาวัว
๒	ปอแก้ว รีสอร์ท	๔๗ ม.๙ ต.เขาวัว
๓	ณัฐกนก รีสอร์ท	๓๑/๑ ม.๖ ต.เขาวัว
๔	ชิดจันทร์ รีสอร์ท	๕๕ ม.๙ ต.เขาวัว

/๖.๕ การท่องเที่ยว...

๖.๕ การท่องเที่ยว

ในพื้นที่เทศบาลตำบลเขาวัว – พลายแหวน มีแหล่งท่องเที่ยว จำนวน ๒ แห่ง คือ

- โบราณสถานเขาพลอยแหวน ตั้งอยู่ที่ หมู่ ๔ ตำบลพลอยแหวน
- บ่อน้ำศักดิ์สิทธิ์ ตั้งอยู่ที่ หมู่ ๖ ตำบลพลอยแหวน

๖.๖ อุตสาหกรรม

ในพื้นที่เทศบาลตำบลเขาวัว – พลายแหวน ส่วนใหญ่จะเป็นอุตสาหกรรมขนาดย่อมและอุตสาหกรรมครัวเรือน เช่น บริษัทจำกัด จันทบุรีฟรุ๊ตโปรดักส์ ประกอบการแปรรูปผลไม้ และโรงงานทำสละลอยแก้ว ประกอบการแปรรูปผลไม้

๖.๗ การพาณิชย์และกลุ่มอาชีพ

การพาณิชย์ ประกอบด้วย

โรงเก็บผลผลิตทางการเกษตร	๑	แห่ง
โรงฆ่าสัตว์	๑	แห่ง (ตั้งอยู่ที่ หมู่ ๕ ต.พลายแหวน)
ศูนย์จำหน่ายสินค้าและผลผลิตทางการเกษตร	๑	แห่ง (ตั้งอยู่ที่ หมู่ ๔ ต.เขาวัว (ตลาดแม่พิมพ์))
ร้านค้าส่ง	๑	แห่ง
ร้านค้าปลีก	๑๕	แห่ง
ร้านรับซ่อมยานยนต์	๗	แห่ง
ล้างผลไม้ (บริเวณโดยรอบตลาดแม่พิมพ์)	๒๘	แห่ง
ร้านค้าส่ง/ร้านค้าปลีก	๑๐	แห่ง

กลุ่มอาชีพ ประกอบด้วย

ลำดับที่	ชื่อกลุ่ม/องค์กร	ประธานกลุ่ม	ที่ตั้ง	
			หมู่ที่	ตำบล
๑	กลุ่มปุ๋ยอินทรีย์ชีวภาพ	นางสุขมณี เพ็งจิตต์	๑	เขาวัว
๒	กลุ่มเกษตรกรอินทรีย์	นายสมศักดิ์ หนูเลี้ยง	๕	พลายแหวน

๖.๘ แรงงาน

สภาพแรงงานในพื้นที่เทศบาลตำบลเขาวัว-พลายแหวน ส่วนใหญ่จะเป็นแรงงานในพื้นที่และมีแรงงานต่างด้าว บางส่วน และจะเพิ่มปริมาณในช่วงฤดูผลไม้ โดยจะมีแรงงานต่างด้าวเพิ่มมากขึ้น

๗. ศาสนา ประเพณี วัฒนธรรม

๗.๑ การนับถือศาสนา

ประชาชนส่วนใหญ่ในพื้นที่เทศบาลตำบลเขาวัว-พลายแหวน นับถือศาสนาพุทธ รองลงมาคือ นับถือศาสนาคริสต์ และศาสนาอื่นๆ

๗.๒ ประเพณีและงานประจำปี

ในพื้นที่เทศบาลตำบลเขาวัว – พลายแหวน มีประเพณีและงานประจำปีที่สำคัญ ได้แก่ ประเพณีสืบสานการก่อเจดีย์ทราย ประเพณีลอยกระทง ประเพณีการทำบุญเข้าพรรษา-ออกพรรษา งานนมัสการพระบรมธาตุ “รัตนคีรีเจดีย์” และปิดทองรอยพระพุทธรูปบาทจำลองวัดเขาพลอยแหวน งานทำบุญบ่อน้ำศักดิ์สิทธิ์

๗.๓ ภูมิปัญญาท้องถิ่น ภาษาถิ่น

-ภูมิปัญญาท้องถิ่น

ภูมิปัญญาท้องถิ่นที่สำคัญในเขตเทศบาลตำบลเขาวัว-พลายแหวน คือการมูลข้าว เป็นการดูแลเรื่องราวการเจ็บป่วยของหาย หรืออื่นๆ ซึ่งเป็นความเชื่อของคนในท้องถิ่น โดยการนำข้าวมาแกว่งไปกับมีดหมอเป็นการถามเอา กับสิ่งศักดิ์สิทธิ์ที่สืบทอดต่อกันมา และยังมีหมอชาวบ้านหรือแพทย์แผนไทย ซึ่งมีการปรุงยาแผนโบราณ สำหรับการรักษา โรคพื้นบ้าน การปรุงยาสูตรโบราณบำรุงร่างกาย และยังมีแปรรูปผลไม้ เช่น กลุ่มการทำสละลอยแก้ว ฯ เป็นต้น

/ภาษาถิ่น...

-ภาษาถิ่น

ภาษาที่ใช้ในพื้นที่เทศบาลตำบลเขาวัว-พลอยแหวนใช้ เป็นภาษาไทยแบบภาคกลางเป็นภาษาทางราชการ และใช้สื่อสารในชีวิตประจำวัน อย่างไรก็ตามภาษาไทยที่ใช้พูดนั้นจะมีสำเนียงและหางเสียงที่แตกต่างจากภาษาไทยภาคกลางมีคำบางคำที่เป็นภาษาถิ่นเฉพาะ เช่น การใช้คำว่า ฮี เป็นคำสร้อย การเรียกยายว่า แมะ เป็นต้น

๗.๔ สินค้าพื้นเมืองและของที่ระลึก

-สินค้าพื้นเมือง

สินค้าพื้นเมืองที่เป็นที่ขึ้นชื่อคือลางสาด และลางสาดข้าวฮ่อ ซึ่งในอดีตเขตเทศบาลตำบลเขาวัว-พลอยแหวนมีการปลูกอยู่เป็นบริเวณกว้าง แต่ในปัจจุบันเหลืออยู่ไม่มากนัก เนื่องจากสภาพทางเศรษฐกิจและสังคมเปลี่ยนแปลงไป ส่วนใหญ่หันไปปลูกพืชเศรษฐกิจอื่นๆ

-ของที่ระลึก/ของฝาก

ในพื้นที่เทศบาลตำบลเขาวัว-พลอยแหวน มีแหล่งของฝาก OTOP คือบริษัท ฟรุ๊ต โปรดักส์ เป็นแหล่งแปรรูปผลไม้ ทั้งทอดกรอบ อบ และกวน ฯลฯ นับเป็นแหล่งเรียนรู้อีกแห่งที่มีความสำคัญของท้องถิ่น ส่วนใครที่ผ่านไปมาเส้นสุขุมวิท ก็ยังมีร้านของฝากริมถนนซึ่งคนนิยมแวะพักรถจับจ่ายหาของฝาก อาทิเช่น สละ ทูเรียน ของแห้งๆ ให้ได้เลือกกันมากมาย

๘. ทรัพยากรธรรมชาติ

๘.๑ ทรัพยากรน้ำ

ในเขตพื้นที่เทศบาลตำบลเขาวัว-พลอยแหวนมีแหล่งน้ำ/สระน้ำสาธารณะ จำนวน ๑๖ แห่ง ที่สำคัญสำคัญดังนี้

๑. หนองจระเข้ บ้านไร่สูง หมู่ที่ ๒ ตำบลพลอยแหวน มีพื้นที่ ๗ ไร่ ๐ งาน
๒. หนองข้างตาย บ้านไร่สูง หมู่ที่ ๒ ตำบลพลอยแหวน มีพื้นที่ ๕ ไร่ ๒ งาน
๓. หนองมะม่วง บ้านไร่สูง หมู่ที่ ๒ ตำบลพลอยแหวน มีพื้นที่ ๑ ไร่ ๒ งาน
๔. หนองลังกา บ้านไร่สูง หมู่ที่ ๒ ตำบลพลอยแหวน มีพื้นที่ ๑๓ ไร่ ๐ งาน
๕. ห้วยระกำ บ้านห้วยระกำ หมู่ที่ ๔ ตำบลพลอยแหวน
๖. หนองชุมแสง บ้านสระแก้ว หมู่ที่ ๕ ตำบลพลอยแหวน มีพื้นที่ ๗ ไร่ ๑ งาน
๗. ห้วยมะไฟ บ้านสระแก้ว หมู่ที่ ๕ ตำบลพลอยแหวน
๘. หนองแพบ บ้านนาบนเนิน หมู่ที่ ๗ ตำบลพลอยแหวน มีพื้นที่ ๑ ไร่ ๒ งาน
๙. หนองตะเกรา บ้านนาบนเนิน หมู่ที่ ๗ ตำบลพลอยแหวน มีพื้นที่ ๑ ไร่ ๒ งาน
๑๐. หนองบัว บ้านนาบนเนิน หมู่ที่ ๗ ตำบลพลอยแหวน มีพื้นที่ ๑๑ ไร่ ๑ งาน
๑๑. หนองตัวลั้ง บ้านหนองคล้า หมู่ที่ ๕ ตำบลเขาวัว มีพื้นที่ ๗ ไร่ ๓ งาน
๑๒. หนองเตียน บ้านหนองค้ำ หมู่ที่ ๖ ตำบลเขาวัว มีพื้นที่ ๑๐ ไร่ ๒ งาน
๑๓. หนองตะเกรา บ้านหนองคล้า หมู่ที่ ๖ ตำบลเขาวัว มีพื้นที่ ๔ ไร่ ๒ งาน
๑๔. คลองทราย บ้านหนองคล้า หมู่ที่ ๖ ตำบลเขาวัว
๑๕. คลองไม้หอม บ้านหนองคล้า หมู่ที่ ๖ ตำบลเขาวัว
๑๖. หนองคล้า บ้านหนองคล้า หมู่ที่ ๖ ตำบลเขาวัว
๑๗. คลองกำยาน บ้านวังพอก หมู่ที่ ๙ ตำบลเขาวัว

ซึ่งปัจจุบันสามารถใช้น้ำได้ร้อยละ ๖๐% แหล่งน้ำ/สระน้ำในสวนสามารถใช้ได้ร้อยละ ๕๐% ของพื้นที่

๘.๒ ทรัพยากรป่าไม้

เทศบาลตำบลเขาวัว-พลอยแหวน มีพื้นที่รวม ๒๖.๕๐ ตารางกิโลเมตร แบ่งเป็น ตำบลเขาวัว ๑๖ ตารางกิโลเมตร ตำบลพลอยแหวน ๑๐.๕๐ ตารางกิโลเมตร ประมาณพื้นที่ทั้งหมด ๑๖,๕๖๒ ไร่ มีพื้นที่ป่าไม้ทั้งหมด

/จำนวน...

จำนวน ๗๗๗ ไร่ ๑ งาน หรือปริมาณร้อยละ ๔.๗ % ของพื้นที่ทั้งหมด พื้นที่ส่วนใหญ่เป็นพื้นที่การเกษตร ปลูกสวนผลไม้ เช่น เงาะ ทุเรียน ยางพารา สละ และลองกอง เขตพื้นที่ป่าไม้ในเขตเทศบาลตำบลเขาวัว-พลอยแหวน แบ่งออกเป็น ๒ ตำบล ดังนี้

-ตำบลพลอยแหวน มีป่าไม้ จำนวน ๓ แห่ง มีพื้นที่ป่าไม้ทั้งสิ้น ๔๘๘ ไร่ ๑ งาน ดังนี้

๑. เขาสิ่งห์ อยู่ในเขตพื้นที่ หมู่ที่ ๒ ตำบลพลอยแหวน มีพื้นที่ป่าไม้ ๑๖๗ ไร่ ๑ งาน
๒. ป่าไม้ชุมชนเขาพลอยแหวน มีพื้นที่ป่าไม้ ๓๐๕ ไร่ อยู่ในเขตพื้นที่ หมู่ที่ ๔ ตำบลพลอยแหวน
๓. ป่าไม้ชุมชนเขาน้อย มีพื้นที่ป่าไม้ ๑๖ ไร่ อยู่ในเขตพื้นที่ หมู่ที่ ๖ ตำบลพลอยแหวน

-ตำบลเขาวัว มีป่าไม้ จำนวน ๕ แห่ง ดังนี้ พื้นที่ป่าทั้งสิ้น ๒๘๙ ดังนี้

๑. เขาวัว มีพื้นที่ป่าไม้ ๗๔ ไร่ อยู่ในเขตพื้นที่ หมู่ที่ ๑ และหมู่ที่ ๗ ตำบลเขาวัว
๒. เขาป่าหมาก มีพื้นที่ป่าไม้ ๖๕ ไร่ อยู่ในเขตพื้นที่ หมู่ที่ ๖ ตำบลเขาวัว
๓. ป่าไม้เขาหินขาว มีพื้นที่ป่าไม้ ๒๐ ไร่ อยู่ในเขตพื้นที่ หมู่ที่ ๙ ตำบลเขาวัว
๔. ป่าเขาน้อย มีพื้นที่ป่าไม้ ๓๕ ไร่ อยู่ในเขตพื้นที่ หมู่ที่ ๙ ตำบลเขาวัว
๕. ป่าเขาตานก มีพื้นที่ป่าไม้ ๙๕ ไร่ อยู่ในเขตพื้นที่ หมู่ที่ ๙ ตำบลเขาวัว

๘.๓ ทรัพยากรภูเขา

ในเขตพื้นที่เทศบาลตำบลเขาวัว-พลอยแหวนมีภูเขา ซึ่งอยู่ในเขตเทศบาล จำนวน ๔ ลูกดังนี้

๑. เขาวัว อยู่ในเขตพื้นที่ หมู่ที่ ๑ และหมู่ที่ ๗ ตำบลเขาวัว มีพื้นที่ ๗๔ ไร่
๒. เขาป่าหมาก อยู่ในเขตพื้นที่ หมู่ที่ ๖ ตำบลเขาวัว มีพื้นที่ ๖๕ ไร่
๓. เขาสิ่งห์ อยู่ในเขตพื้นที่ หมู่ที่ ๒ ตำบลพลอยแหวน มีพื้นที่ ๑๖๗ ไร่ ๑ งาน
๔. เขาพลอยแหวน อยู่ในเขตพื้นที่ หมู่ที่ ๔ ตำบลพลอยแหวน มีพื้นที่ ๓๐๕ ไร่

๘.๔ คุณภาพของทรัพยากรธรรมชาติ

ลักษณะโดยทั่วไปของเทศบาลตำบลเขาวัว-พลอยแหวน โดยเทศบาลตำบลเขาวัว-พลอยแหวนเป็นส่วนหนึ่งของจังหวัดจันทบุรี ซึ่งตั้งอยู่ในเขตที่มีอากาศร้อนชื้น มีฝนตกชุกติดต่อกันประมาณ ๗ เดือนต่อปี และในปีที่ผ่านมาฝนตกจำนวนทั้งหมด ๑๗๒ วัน วัดปริมาณน้ำฝนได้โดยรวม ๓,๗๑๑.๒๐ มิลลิเมตร และเดือนที่มีอุณหภูมิต่ำสุดในรอบปี คือ เดือนธันวาคม วัดได้ ๑๗.๔ องศาเซลเซียส เดือนที่มีอุณหภูมิสูงสุดในรอบปี คือ เดือนกุมภาพันธ์ วัดได้ ๓๗.๔ องศาเซลเซียส ภูมิอากาศโดยทั่วไปคล้ายคลึงกับจังหวัดอื่น ๆ ในภาคตะวันออก คือจะมีอากาศร้อนชื้นและมีฝนตกชุกในช่วงเดือนพฤษภาคมถึงเดือนพฤศจิกายน โดยรวมแล้วเป็นจังหวัดที่น่าอยู่อาศัยเพราะทรัพยากรธรรมชาติที่อุดมสมบูรณ์ มีพลเมืองไม่มาก อากาศค่อนข้างดี มีพืชพันธุ์อาหารที่อุดมสมบูรณ์ตลอดทั้งปี

ส่วนที่ ๒ ยุทธศาสตร์การพัฒนาระดับภาค

๑. ความสัมพันธ์ระหว่างแผนพัฒนาระดับมหภาค

๑.๑ แผนยุทธศาสตร์ชาติ ๒๐ ปี (พ.ศ. ๒๕๖๑ - ๒๕๘๐)

วิสัยทัศน์ “ประเทศไทยมีความมั่นคง มั่งคั่ง ยั่งยืน เป็นประเทศพัฒนาแล้ว ด้วยการพัฒนาตามหลักปรัชญาของเศรษฐกิจพอเพียง”

คติพจน์ประจำชาติ “มั่นคง มั่งคั่ง ยั่งยืน”

ความมั่นคง หมายถึง การมีความมั่นคงปลอดภัยจากภัยและการเปลี่ยนแปลงทั้งภายในประเทศและภายนอกประเทศในทุกระดับ ทั้งระดับประเทศ สังคม ชุมชน ครัวเรือน และปัจเจกบุคคล และมีความมั่นคงในทุกมิติ ทั้งมิติทางการทหาร เศรษฐกิจ สังคม สิ่งแวดล้อม และการเมือง เช่น ประเทศมีความมั่นคงในเอกราชและอธิปไตย มีการปกครองระบอบประชาธิปไตยที่มีพระมหากษัตริย์ทรงเป็นประมุข สถาบันชาติ ศาสนา พระมหากษัตริย์มีความเข้มแข็งเป็นศูนย์กลางและเป็นที่ยึดเหนี่ยวจิตใจของประชาชน มีระบบการเมืองที่มั่นคงเป็นกลไกที่นำไปสู่การบริหารประเทศที่ต่อเนื่องและโปร่งใสตามหลักธรรมาภิบาล สังคมมีความปรองดองและความสามัคคี สามารถผนึกกำลังเพื่อพัฒนาประเทศ ชุมชนมีความเข้มแข็ง ครอบครัวมีความอบอุ่น ประชาชนมีความมั่นคงในชีวิต มีงานและรายได้ที่มั่นคงพอเพียงกับการดำรงชีวิต มีการออมสำหรับวัยเกษียณ ความมั่นคงของอาหาร พลังงาน และน้ำ มีที่อยู่อาศัยและความปลอดภัยในชีวิตทรัพย์สิน

ความมั่งคั่ง หมายถึง ประเทศไทยมีการขยายตัวของเศรษฐกิจอย่างต่อเนื่องและมีความยั่งยืน จนเข้าสู่กลุ่มประเทศรายได้สูง ความเหลื่อมล้ำของการพัฒนาลดลง ประชากรมีความอยู่ดีมีสุขได้รับผลประโยชน์จากการพัฒนาอย่างเท่าเทียมกันมากขึ้น และมีการพัฒนาอย่างทั่วถึงทุกภาคส่วนมีคุณภาพชีวิตตามมาตรฐานขององค์การสหประชาชาติ ไม่มีประชาชนที่อยู่ในภาวะความยากจน เศรษฐกิจในประเทศมีความเข้มแข็ง ขณะเดียวกันต้องมีความสามารถในการแข่งขันกับประเทศต่างๆ ทั้งในตลาดโลกและตลาดภายในประเทศเพื่อให้สามารถสร้างรายได้ทั้งจากภายในและภายนอกประเทศตลอดจนมีการสร้างฐานเศรษฐกิจและสังคมแห่งอนาคตเพื่อให้สอดคล้องกับบริบทการพัฒนาที่เปลี่ยนแปลงไป และประเทศไทยมีบทบาทที่สำคัญในเวทีโลก และมีความสัมพันธ์ทางเศรษฐกิจและการค้าอย่างแน่นแฟ้นกับประเทศในภูมิภาคเอเชีย เป็นจุดสำคัญของการเชื่อมโยงในภูมิภาค ทั้งการคมนาคมขนส่ง การผลิต การค้า การลงทุน และการทำธุรกิจ เพื่อให้เป็นพลังในการพัฒนา นอกจากนี้ ยังมีความสมบูรณ์ในทุนที่จะสามารถสร้างการพัฒนาต่อเนื่องไปได้ ได้แก่ ทุนมนุษย์ ทุนทางปัญญา ทุนทางการเงิน ทุนที่เป็นเครื่องมือเครื่องจักร ทุนทางสังคม และทุนทรัพยากรธรรมชาติและสิ่งแวดล้อม

ความยั่งยืน หมายถึง การพัฒนาที่สามารถสร้างความเจริญ รายได้ และคุณภาพชีวิตของประชาชนให้เพิ่มขึ้นอย่างต่อเนื่อง ซึ่งเป็นการเจริญเติบโตของเศรษฐกิจที่อยู่บนหลักการใช้ การรักษาและการฟื้นฟูฐานทรัพยากรธรรมชาติอย่างยั่งยืน ไม่ใช้ทรัพยากรธรรมชาติจนเกินพอดี ไม่สร้างมลภาวะต่อสิ่งแวดล้อมจนเกินความสามารถในการรองรับและเยียวยาของระบบนิเวศ การผลิตและการบริโภคเป็นมิตรกับสิ่งแวดล้อม และสอดคล้องกับเป้าหมายการพัฒนาที่ยั่งยืน ทรัพยากรธรรมชาติมีความอุดมสมบูรณ์มากขึ้นและสิ่งแวดล้อมมีคุณภาพดีขึ้น คนมีความรับผิดชอบต่อสังคม มีความเอื้ออาทร เสียสละเพื่อผลประโยชน์ส่วนรวม รัฐบาลมีนโยบายที่มุ่งประโยชน์ส่วนรวมอย่างยั่งยืน และให้ความสำคัญกับการมีส่วนร่วมของประชาชน และทุกภาคส่วนในสังคมยึดถือและปฏิบัติตามหลักปรัชญาของเศรษฐกิจพอเพียงเพื่อการพัฒนาอย่างสมดุล มีเสถียรภาพ และยั่งยืน

ประเด็นยุทธศาสตร์ชาติการพัฒนาในระยะ ๒๐ ปี

ประเด็นยุทธศาสตร์ชาติด้านความมั่นคง

- (๑) การรักษาความสงบภายในประเทศ
- (๒) การป้องกันและแก้ไขปัญหาที่มีผลกระทบต่อความมั่นคง

/ (๓) การพัฒนา...

(๓) การพัฒนาศักยภาพของประเทศให้พร้อมเผชิญภัยคุกคามที่กระทบต่อความมั่นคงของชาติ

(๔) การบูรณาการความร่วมมือด้านความมั่นคงกับอาเซียนและนานาชาติ รวมถึงองค์การภาครัฐและที่มิใช่ภาครัฐ

(๕) การพัฒนากลไกการบริหารจัดการความมั่นคงแบบองค์รวม

ประเด็นยุทธศาสตร์ชาติด้านการสร้างความสามารถในการแข่งขัน

(๑) การเกษตรสร้างมูลค่า

(๒) อุตสาหกรรมและบริการแห่งอนาคต

(๓) สร้างความหลากหลายด้านการท่องเที่ยว

(๔) โครงสร้างพื้นฐาน เชื่อมไทย เชื่อมโลก

(๕) พัฒนาเศรษฐกิจบนพื้นฐานผู้ประกอบการยุคใหม่

ประเด็นยุทธศาสตร์ชาติด้านการพัฒนาและเสริมสร้างศักยภาพทรัพยากรมนุษย์

(๑) การปรับเปลี่ยนค่านิยมและวัฒนธรรม

(๒) การพัฒนาศักยภาพคนตลอดช่วงชีวิต

(๓) ปฏิรูปกระบวนการเรียนรู้ที่ตอบสนองต่อการเปลี่ยนแปลงในศตวรรษที่ ๒๑

(๔) การตระหนักถึงพหุปัญญาของมนุษย์ที่หลากหลาย

(๕) การเสริมสร้างให้คนไทยมีสุขภาพที่ดี

(๖) การสร้างสภาพแวดล้อมที่เอื้อต่อการพัฒนาและเสริมสร้างศักยภาพทรัพยากรมนุษย์

(๗) การเสริมสร้างศักยภาพการกีฬาในการสร้างคุณค่าทางสังคมและพัฒนาประเทศ

ประเด็นยุทธศาสตร์ชาติด้านการสร้างโอกาสและความเสมอภาคทางสังคม

(๑) การลดความเหลื่อมล้ำ สร้างความเป็นธรรมในทุกมิติ

(๒) การกระจายศูนย์กลางความเจริญทางเศรษฐกิจ สังคม และเทคโนโลยี

(๓) การเสริมสร้างพลังทางสังคม

(๔) การเพิ่มขีดความสามารถของชุมชนท้องถิ่นในการพัฒนา การพึ่งตนเองและการจัดการตนเอง

ประเด็นยุทธศาสตร์ชาติด้านการสร้างการเติบโตบนคุณภาพชีวิตที่เป็นมิตรกับสิ่งแวดล้อม

(๑) สร้างการเติบโตอย่างยั่งยืนบนสังคมเศรษฐกิจสีเขียว

(๒) สร้างการเติบโตอย่างยั่งยืนบนสังคมเศรษฐกิจภาคทะเล

(๓) สร้างการเติบโตอย่างยั่งยืนบนสังคมที่เป็นมิตรต่อสภาพภูมิอากาศ

(๔) พัฒนาพื้นที่เมือง ชนบท เกษตรกรรมและอุตสาหกรรมเชิงนิเวศ มุ่งเน้นความเป็นเมืองที่เติบโตอย่างต่อเนื่อง

(๕) พัฒนาความมั่นคงน้ำ พลังงาน และเกษตรที่เป็นมิตรต่อสิ่งแวดล้อม

(๖) ยกระดับกระบวนการทัศน์เพื่อกำหนดอนาคตประเทศ

ประเด็นยุทธศาสตร์ชาติด้านการปรับสมดุลและพัฒนาระบบการบริหารจัดการภาครัฐ

(๑) ภาครัฐที่ยึดประชาชนเป็นศูนย์กลาง ตอบสนองความต้องการ และให้บริการอย่างสะดวกรวดเร็ว โปร่งใส

(๒) ภาครัฐบริหารงานแบบบูรณาการโดยมียุทธศาสตร์ชาติเป็นเป้าหมายและเชื่อมโยงการพัฒนาในทุกระดับ ทุกประเด็น ทุกภารกิจ และทุกพื้นที่

(๓) ภาครัฐมีขนาดเล็กลง เหมาะสมกับภารกิจ ส่งเสริมให้ประชาชนและทุกภาคส่วน

/มีส่วนร่วม...

มีส่วนร่วมในการพัฒนาประเทศ

(๔) ภาครัฐมีความทันสมัย

(๕) บุคลากรภาครัฐเป็นคนดีและเก่ง ยึดหลักคุณธรรม จริยธรรม มีจิตสำนึก มีความสามารถสูง มุ่งมั่น และเป็นมืออาชีพ

(๖) ภาครัฐมีความโปร่งใส ปลอดการทุจริตและประพฤติมิชอบ

(๗) กฎหมายมีความสอดคล้องเหมาะสมกับบริบทต่าง ๆ และมีเท่าที่จำเป็น

(๘) กระบวนการยุติธรรมเคารพสิทธิมนุษยชนและปฏิบัติต่อประชาชนโดยเสมอภาค

๑.๒ แผนพัฒนาเศรษฐกิจและสังคมแห่งชาติ ฉบับที่ ๑๒

หลักการสำคัญของแผนพัฒนาเศรษฐกิจและสังคมแห่งชาติฉบับที่ ๑๒ (พ.ศ. ๒๕๖๐ - ๒๕๖๔) การพัฒนาประเทศในระยะแผนพัฒนาฯ ฉบับที่ ๑๒ จะมุ่งบรรลุเป้าหมายในระยะ ๕ ปี ที่จะสามารถต่อยอดในระยะต่อไปเพื่อให้บรรลุเป้าหมายการพัฒนาระยะยาวตามยุทธศาสตร์ชาติ ๒๐ ปี โดยมีหลักการสำคัญของแผนพัฒนาฯ ดังนี้

๑. ยึด “หลักปรัชญาของเศรษฐกิจพอเพียง” ต่อเนื่องมาตั้งแต่แผนพัฒนาฯ ฉบับที่ ๙ เพื่อให้เกิดบูรณาการการพัฒนาในทุกมิติอย่างสมเหตุสมผลฯ

๒. ยึด “คนเป็นศูนย์กลางการพัฒนา” มุ่งสร้างคุณภาพชีวิตและสุขภาวะที่ดีสำหรับคนไทยฯ

๓. ยึด “วิสัยทัศน์ภายใต้ยุทธศาสตร์ชาติ ๒๐ ปี” มาเป็นกรอบของวิสัยทัศน์ประเทศไทยในแผนพัฒนาฯ ฉบับที่ ๑๒ฯ

๔. ยึด “เป้าหมายอนาคตประเทศไทยปี ๒๕๗๙” ที่เป็นเป้าหมายในยุทธศาสตร์ชาติ ๒๐ ปี มาเป็นกรอบในการกำหนดเป้าหมายที่จะบรรลุใน ๕ ปีแรกและเป้าหมายในระดับย่อยลงมา

๕. ยึด “หลักการเจริญเติบโตทางเศรษฐกิจที่ลดความเหลื่อมล้ำและขับเคลื่อนการเจริญเติบโตจากการเพิ่มผลิตภาพการผลิตบนฐานของการใช้ภูมิปัญญาและนวัตกรรม”ฯ

๖. ยึด “หลักการนำไปสู่การปฏิบัติให้เกิดผลสัมฤทธิ์อย่างจริงจังใน ๕ ปีที่ต่อยอดไปสู่ผลสัมฤทธิ์ที่เป็นเป้าหมายระยะยาว”ฯ

ยุทธศาสตร์การพัฒนาประเทศ

ยุทธศาสตร์ที่ ๑ การเสริมสร้างและพัฒนาศักยภาพทุนมนุษย์

เป้าหมาย

๑. คนไทยส่วนใหญ่มีทัศนคติและพฤติกรรมตามบรรทัดฐานที่ดีของสังคมเพิ่มขึ้น

๒. คนในสังคมไทยทุกช่วงวัยมีทักษะ ความรู้ และความสามารถเพิ่มขึ้น

๓. คนไทยได้รับการศึกษาที่มีคุณภาพสูงตามมาตรฐานสากล และสามารถเรียนรู้ด้วยตนเองอย่างต่อเนื่อง

๔. คนไทยมีสุขภาวะที่ดีขึ้น

๕. สถาบันทางสังคมมีความเข้มแข็งและมีส่วนร่วมในการพัฒนาประเทศเพิ่มขึ้น โดยเฉพาะสถาบันครอบครัว สถาบันการศึกษา สถาบันทางศาสนา ชุมชน สื่อมวลชน และภาคเอกชน

ยุทธศาสตร์ที่ ๒ การสร้างความเป็นธรรมและลดความเหลื่อมล้ำในสังคม

เป้าหมาย

๑. ลดปัญหาความเหลื่อมล้ำด้านรายได้ของกลุ่มคนที่มีฐานะทางเศรษฐกิจสังคมที่แตกต่างกัน และแก้ไขปัญหาค่าความยากจน

๒. เพิ่มโอกาสการเข้าถึงบริการพื้นฐานทางสังคมของภาครัฐ

๓. เพิ่มศักยภาพชุมชนและเศรษฐกิจฐานรากให้มีความเข้มแข็ง เพื่อให้ชุมชนพึ่งพาตนเองและ

ได้รับ...

ได้รับส่วนแบ่งผลประโยชน์ทางเศรษฐกิจมากขึ้น

ยุทธศาสตร์ที่ ๓ การสร้างความเข้มแข็งทางเศรษฐกิจและแข่งขันได้อย่างยั่งยืน

เป้าหมาย

๑. เศรษฐกิจขยายตัวอย่างมีเสถียรภาพและยั่งยืน
๒. การสร้างความเข้มแข็งให้เศรษฐกิจรายสาขา

ยุทธศาสตร์ที่ ๔ การเติบโตที่เป็นมิตรกับสิ่งแวดล้อมเพื่อการพัฒนาอย่างยั่งยืน

เป้าหมาย

๑. รักษา และฟื้นฟูฐานทรัพยากรธรรมชาติ
๒. สร้างความมั่นคงด้านน้ำ และบริหารจัดการทรัพยากรน้ำทั้งน้ำผิวดินและน้ำใต้ดิน ให้มีประสิทธิภาพ
๓. สร้างคุณภาพสิ่งแวดล้อมที่ดี ลดมลพิษ และลดผลกระทบต่อสุขภาพของประชาชนและระบบนิเวศ
๔. เพิ่มประสิทธิภาพการลดก๊าซเรือนกระจกและขีดความสามารถในการปรับตัวต่อการเปลี่ยนแปลงสภาพภูมิอากาศ
๕. เพิ่มประสิทธิภาพการบริหารจัดการเพื่อลดความเสี่ยงจากภัยพิบัติ ความสูญเสียในชีวิตและทรัพย์สินที่เกิดจากสาธารณภัยลดลง

ยุทธศาสตร์ที่ ๕ การเสริมสร้างความมั่นคงแห่งชาติเพื่อการพัฒนาประเทศสู่ความมั่งคั่งและยั่งยืน

เป้าหมาย

๑. ปกป้องและเชิดชูสถาบันพระมหากษัตริย์ให้เป็นสถาบันหลักของประเทศ
๒. สังคมมีความสามัคคีกัน ผู้เห็นต่างทางความคิดของคนในชาติสามารถอยู่ร่วมกันได้อย่างสันติ ประชาชนมีส่วนร่วมป้องกันแก้ไขปัญหาความมั่นคง
๓. ประชาชนในจังหวัดชายแดนภาคใต้มีความปลอดภัยในชีวิตและทรัพย์สิน มีโอกาสในการศึกษา และการประกอบอาชีพที่สร้างรายได้เพิ่มขึ้น
๔. ประเทศไทยมีความสัมพันธ์และความร่วมมือด้านความมั่นคงในกลุ่มประเทศสมาชิกอาเซียน มิตรประเทศ และนานาชาติในการป้องกันภัยคุกคามในรูปแบบต่างๆ ควบคู่ไปกับการรักษาผลประโยชน์ของชาติ
๕. ประเทศไทยมีความพร้อมต่อการรับมือภัยคุกคามทั้งภัยคุกคามทางทหารและภัยคุกคามอื่นๆ
๖. แผนงานด้านความมั่นคงมีการบูรณาการสอดคล้องกับนโยบายการพัฒนาเศรษฐกิจ สังคม ทรัพยากรธรรมชาติและสิ่งแวดล้อม

ยุทธศาสตร์ที่ ๖ การบริหารจัดการในภาครัฐ การป้องกันการทุจริตประพฤติมิชอบ

และธรรมาภิบาลในสังคมไทย

เป้าหมาย

๑. ลดสัดส่วนค่าใช้จ่ายด้านบุคลากร และเพิ่มประสิทธิภาพการบริหารจัดการและการให้บริการของภาครัฐ และประสิทธิภาพการประกอบธุรกิจของประเทศ
๒. เพิ่มประสิทธิภาพการบริหารจัดการที่ดีขององค์กรปกครองส่วนท้องถิ่น
๓. เพิ่มคะแนนดัชนีการรับรู้การทุจริตให้สูงขึ้น
๔. ลดจำนวนการดำเนินคดีกับผู้มิได้กระทำความผิด

/ยุทธศาสตร์ที่ ๗...

ยุทธศาสตร์ที่ ๗ การพัฒนาโครงสร้างพื้นฐานและระบบโลจิสติกส์

เป้าหมาย

๑. การพัฒนาโครงสร้างพื้นฐานและระบบโลจิสติกส์ในภาพรวม
๒. การพัฒนาโครงสร้างพื้นฐานด้านระบบขนส่ง
๓. การพัฒนาระบบโลจิสติกส์
๔. การพัฒนาด้านพลังงาน
๕. การพัฒนาเศรษฐกิจดิจิทัล
๖. การพัฒนาด้านสาธารณูปการ (น้ำประปา)

ยุทธศาสตร์ที่ ๘ การพัฒนาวิทยาศาสตร์ เทคโนโลยี วิจัย และนวัตกรรม

เป้าหมาย

๑. เพิ่มความเข้มแข็งด้านวิทยาศาสตร์และเทคโนโลยีของประเทศ
๒. เพิ่มความสามารถในการประยุกต์ใช้วิทยาศาสตร์ เทคโนโลยี และนวัตกรรมเพื่อ
๓. ยกระดับความสามารถการแข่งขันของภาคการผลิตและบริการ และคุณภาพชีวิตของประชาชน

ยุทธศาสตร์ที่ ๙ การพัฒนาภาคเมือง และพื้นที่เศรษฐกิจ

เป้าหมาย

๑. ลดช่องว่างรายได้ระหว่างภาคและมีการกระจายรายได้ที่เป็นธรรมมากขึ้น
๒. เพิ่มจำนวนเมืองศูนย์กลางของจังหวัดเป็นเมืองนำอยู่สำหรับคนทุกกลุ่มในสังคม
๓. พื้นที่ฐานเศรษฐกิจหลักมีระบบการผลิตที่มีประสิทธิภาพสูงและเป็นมิตรต่อสิ่งแวดล้อม
๔. เพิ่มมูลค่าการลงทุนในพื้นที่เศรษฐกิจใหม่บริเวณชายแดน

ยุทธศาสตร์ที่ ๑๐ ความร่วมมือระหว่างประเทศเพื่อการพัฒนา

เป้าหมาย

๑. เครือข่ายการเชื่อมโยงตามแนวระเบียงเศรษฐกิจที่ครอบคลุมและมีการใช้ประโยชน์ได้เต็มศักยภาพ
๒. ระบบห่วงโซ่มูลค่าในอนุภูมิภาคและภูมิภาคอาเซียนเพิ่มขึ้น
๓. ประเทศไทยเป็นฐานเศรษฐกิจ การค้าและการลงทุนที่สำคัญในภูมิภาคอนุภูมิภาคอาเซียนและเอเชีย รวมทั้งมีการพัฒนาส่วนขยายจากแนวระเบียงเศรษฐกิจในอนุภูมิภาคให้ครอบคลุมภูมิภาคอาเซียน เอเชียตะวันออก และเอเชียใต้
๔. ประเทศไทยเป็นหุ้นส่วนการพัฒนาที่สำคัญทั้งในระดับ

๑.๓ แผนพัฒนากลุ่มจังหวัด/แผนพัฒนาจังหวัด

แผนยุทธศาสตร์ของกลุ่มจังหวัดภาคตะวันออกเฉียง (จังหวัดชลบุรี ระยอง จันทบุรี ตราด)

วิสัยทัศน์ของกลุ่มจังหวัด

“เป็นผู้นำการลงทุนด้านอุตสาหกรรม เป็นศูนย์กลางการผลิตและส่งออกผลไม้ ควบคู่ไปกับการเป็นดินแดนแห่งความหลากหลายของการท่องเที่ยวในระดับนานาชาติ”

ประเด็นยุทธศาสตร์ของกลุ่มจังหวัด

๑. การเป็นศูนย์กลางอุตสาหกรรมและพลังงานของอาเซียนควบคู่ไปกับการพัฒนาที่ยั่งยืน
๒. การสร้างมูลค่าเพิ่มในสินค้าเกษตรและผลิตภัณฑ์เกษตรแปรรูป
๓. การเชื่อมโยงแหล่งท่องเที่ยวหลักกับแหล่งท่องเที่ยวที่มีศักยภาพเชิงพานิชย์
๔. การเป็นพันธมิตรทางธุรกิจกับกัมพูชา

/แผนพัฒนา...

แผนพัฒนาจังหวัด ๕ ปี (พ.ศ. ๒๕๖๑ - ๒๕๖๕)

วิสัยทัศน์จังหวัดจันทบุรี

“จันทบุรีเมืองเกษตรปลอดภัย เศรษฐกิจมูลค่าสูง สังคมมีสุขบนวิถีพอเพียง”

ประเด็นการพัฒนาจังหวัดจันทบุรี ประกอบด้วย ๔ ประเด็นการพัฒนา ดังนี้

ประเด็นการพัฒนาที่ ๑ ส่งเสริมการผลิตสินค้าเกษตรให้ได้มาตรฐานสากลและขยายฐาน

การตลาดนานาชาติ

วัตถุประสงค์ที่ ๑ โครงสร้างพื้นฐานด้านการเกษตรครอบคลุมพื้นที่การเกษตร

วัตถุประสงค์ที่ ๒ ลดต้นทุนการผลิตให้กับเกษตรกร

วัตถุประสงค์ที่ ๓ มีการแปรรูปสินค้ามาขึ้นเพื่อดูดซับผลผลิต

วัตถุประสงค์ที่ ๔ เพิ่มช่องทางการตลาด

ประเด็นการพัฒนาที่ ๒ สร้างเสริมบริการขั้นพื้นฐาน ด้านการค้า การลงทุน การท่องเที่ยว

และอัญมณี สู้เศรษฐกิจมูลค่าสูง

วัตถุประสงค์ที่ ๑ เพิ่มมูลค่าการค้าชายแดนของผู้ประกอบการจังหวัดจันทบุรี

วัตถุประสงค์ที่ ๒ ยกระดับโครงสร้างพื้นฐานและระบบโลจิสติกส์ เชื่อมโยงกับประเทศในกลุ่มอาเซียน

วัตถุประสงค์ที่ ๓ พัฒนาแหล่งท่องเที่ยวที่มีศักยภาพ สินค้า บริการ และบุคลากรด้านการ

ท่องเที่ยวให้มีความหลากหลายได้มาตรฐานสากล

วัตถุประสงค์ที่ ๔ ยกระดับมาตรฐาน คุณภาพ และเพิ่มปริมาณช่างฝีมืออัญมณีและเครื่องประดับ

ประเด็นการพัฒนาที่ ๓ ยกระดับมาตรฐานคุณภาพชีวิต ความมั่นคงปลอดภัยตามหลักปรัชญา

เศรษฐกิจพอเพียง

วัตถุประสงค์ที่ ๑ ยกระดับมาตรฐานให้บริการสุขภาพ และสร้างความตระหนักของชุมชนในด้าน

การสาธารณสุข

วัตถุประสงค์ที่ ๒ เพิ่มโอกาสให้ประชาชนได้เข้าถึงแหล่งพัฒนาความรู้และทักษะในการประกอบ

อาชีพโดยพัฒนาศูนย์เรียนรู้ แหล่งเรียนรู้ และช่องทางแลกเปลี่ยนองค์ความรู้

วัตถุประสงค์ที่ ๓ ยกระดับการศึกษาให้เด็กและเยาวชนมีคุณภาพพร้อมเข้าสู่ประชาคมอาเซียน

วัตถุประสงค์ที่ ๔ เสริมสร้างความมั่นคงและความปลอดภัยในชีวิตและทรัพย์สินของประชาชน

วัตถุประสงค์ที่ ๕ เพิ่มโอกาสให้ผู้มีรายได้น้อยได้พัฒนาตนเองให้มีคุณภาพชีวิตที่ดีขึ้น

ประเด็นการพัฒนาที่ ๔ การบริหารจัดการทรัพยากรธรรมชาติและสิ่งแวดล้อมอย่างสมดุลและยั่งยืน

วัตถุประสงค์ที่ ๑ พัฒนาและฟื้นฟูแหล่งน้ำ เพิ่มประสิทธิภาพการกระจายน้ำ และบูรณาการน้ำ

ผิวดินและใต้ดินเพื่อเพิ่มต้นทุน

วัตถุประสงค์ที่ ๒ เสริมสร้างความเข้มแข็งและระดมความร่วมมือขององค์กรและภาคีในการ

คุ้มครองและฟื้นฟูทรัพยากรธรรมชาติและสิ่งแวดล้อม

วัตถุประสงค์ที่ ๓ ส่งเสริมและสนับสนุนการบริหารจัดการขยะมูลฝอยและของเสียจากแหล่งกำเนิด

/๑.๔ ยุทธศาสตร์...

๑.๔ ยุทธศาสตร์การพัฒนาขององค์กรปกครองส่วนท้องถิ่นในเขตจังหวัดจันทบุรี

วิสัยทัศน์การพัฒนาขององค์กรปกครองส่วนท้องถิ่นในเขตพื้นที่จังหวัดจันทบุรี

“จันทบุรีเป็นเมืองน่าอยู่ มุ่งพัฒนาสู่สากลด้วยเทคโนโลยี ยึดมั่นธรรมาภิบาล ตามหลักปรัชญาของเศรษฐกิจพอเพียง”

ยุทธศาสตร์การพัฒนาขององค์กรปกครองส่วนท้องถิ่น ประกอบด้วย ๗ ยุทธศาสตร์ ดังนี้

ยุทธศาสตร์ที่ ๑. ยุทธศาสตร์ด้านโครงสร้างพื้นฐาน

เป้าประสงค์	ตัวชี้วัด	กลยุทธ์
๑. จัดให้มีระบบโครงสร้างพื้นฐานที่ได้มาตรฐาน	๑. จำนวนโครงการก่อสร้างที่ดำเนินการ	๑. พัฒนาและปรับปรุงโครงสร้างพื้นฐาน
๒. พัฒนาแหล่งน้ำเพื่อการเกษตรและการอุปโภคบริโภค	๒. จำนวนประชาชนที่ได้รับประโยชน์	๒. พัฒนาและปรับปรุงแหล่งน้ำตามลุ่มน้ำที่สำคัญ
๓. การสร้างความเชื่อมโยงระหว่างแหล่งน้ำ	๑. จำนวนโครงการและแหล่งน้ำที่ดำเนินการ	๓. พัฒนาและปรับปรุงแหล่งน้ำนอกลุ่มน้ำ
๔. การเพิ่มบริการด้านสาธารณสุขปโภคและสาธารณสุขการอย่างมีประสิทธิภาพและเพียงพออย่างทั่วถึง	๒. จำนวนครัวเรือนที่ได้รับประโยชน์	๔. พัฒนาและสนับสนุนพื้นที่สาธารณสุขปโภค และสาธารณสุขการ
๕. มีระบบการระบายน้ำที่ดีและได้มาตรฐาน	๑. จำนวนโครงการและพื้นที่ที่ดำเนินการ	๕. ก่อสร้างและปรับปรุงระบบทางระบายน้ำ
๖. จัดหาและปรับปรุงอุปกรณ์และเครื่องมือเครื่องใช้ในการปฏิบัติงานเพื่อบริการประชาชนให้เพียงพอ	๒. จำนวนประชาชนที่ได้รับประโยชน์	๖. จัดการปรับปรุงและซ่อมแซมอุปกรณ์และเครื่องมือเครื่องใช้
	๑. จำนวนโครงการที่ดำเนินการ	
	๒. จำนวนประชาชนที่ได้รับประโยชน์	
	๑. จำนวนโครงการและพื้นที่ที่ดำเนินการ	
	๒. จำนวนประชาชนที่ได้รับประโยชน์	
	๑. จำนวนโครงการและพื้นที่ที่ดำเนินการ	
	๒. จำนวนประชาชนที่ได้รับประโยชน์	
	๑. จำนวนโครงการและพื้นที่ที่ดำเนินการ	
	๒. จำนวนประชาชนที่ได้รับประโยชน์	
	๑. จำนวนโครงการและพื้นที่ที่ดำเนินการ	
	๒. จำนวนประชาชนที่ได้รับประโยชน์	

/ยุทธศาสตร์ที่ ๒...

ยุทธศาสตร์ที่ ๒. ยุทธศาสตร์ด้านการจัดระเบียบชุมชน สังคม ยาเสพติด และการรักษาความสงบเรียบร้อย

เป้าประสงค์	ตัวชี้วัด	กลยุทธ์
<p>๑. ประชาชนมีความปลอดภัยในชีวิตและทรัพย์สิน</p> <p>๒. ประชาชนมีส่วนร่วมในการพัฒนาท้องถิ่น และสร้างความร่วมมือในการรักษาความสงบ</p> <p>๓. ประชาชนมีความรักสามัคคีและเคารพกฎหมาย ระเบียบและกติกาก</p>	<p>๑. จำนวนโครงการที่ดำเนินการ</p> <p>๒. จำนวนคดีที่ลดลง</p> <p>๓. จำนวนประชาชนที่ได้รับประโยชน์</p> <p>๑. จำนวนโครงการที่ดำเนินการ</p> <p>๒. จำนวนเครือข่ายที่มีการจัดตั้ง</p> <p>๓. จำนวนประชาชนที่ได้รับประโยชน์</p> <p>๑. จำนวนโครงการที่ดำเนินการ</p> <p>๒. จำนวนประชาชนที่ได้รับประโยชน์</p>	<p>๑. จัดให้มีระบบป้องกันความปลอดภัยที่เหมาะสมแต่ละพื้นที่</p> <p>๒. ส่งเสริมให้ประชาชนมีส่วนร่วมในการพัฒนาท้องถิ่น และสร้างความร่วมมือในการรักษาความสงบ</p> <p>๓. ส่งเสริมการปรองดองและสมานฉันท์</p> <p>๔. สร้างความรู้ความเข้าใจในกฎหมายระเบียบกติกากในการดำเนินชีวิตในสังคม</p>

ยุทธศาสตร์ที่ ๓. ยุทธศาสตร์ด้านการบริหารจัดการและการอนุรักษ์ทรัพยากรธรรมชาติและสิ่งแวดล้อม

เป้าประสงค์	ตัวชี้วัด	กลยุทธ์
<p>๑. สร้างการมีส่วนร่วมของประชาชนในการรักษาทรัพยากรธรรมชาติและสิ่งแวดล้อม</p> <p>๒. ปรับปรุงพัฒนาแหล่งธรรมชาติที่เสื่อมโทรม</p> <p>๓. จังหวัดจันทบุรีเป็นจังหวัดที่มีอากาศและธรรมชาติที่ดีมีคุณภาพ</p> <p>๔. ส่งเสริมการจัดทำและวางผังเมือง</p>	<p>๑. จำนวนประชาชนที่เข้าร่วมโครงการ/โครงการที่ดำเนินการ</p> <p>๒. จำนวนประชาชนได้รับประโยชน์</p> <p>๑. จำนวนโครงการและพื้นที่ที่ดำเนินการ</p> <p>๒. จำนวนประชาชนได้รับประโยชน์</p> <p>๑. จำนวนโครงการและพื้นที่ที่ดำเนินการ</p> <p>๒. จำนวนประชาชนได้รับประโยชน์</p> <p>๑. จำนวนโครงการทางด้านผังเมืองที่ได้จัดทำ</p> <p>๒. จำนวนประชาชนได้รับประโยชน์</p>	<p>๑. ส่งเสริม อนุรักษ์ ป่าชุมชน ทรัพยากรธรรมชาติและสิ่งแวดล้อมให้มีความอุดมสมบูรณ์ และป้องกันปัญหาจากมลภาวะต่างๆ</p> <p>๒. สร้างความสมดุลทางธรรมชาติโดยการคืนความชุ่มชื้นทั้งพื้นที่ป่าบก ป่าชายเลน รวมถึงการสร้างสมบูรณให้กับระบบนิเวศน์ทางทะเล</p> <p>๓. สร้างจิตสำนึกการมีส่วนร่วมและปลูกฝังความมีจิตสาธารณะ</p> <p>๔. จัดวางระบบผังเมืองที่ได้มาตรฐาน</p> <p>๕. จัดตั้งศูนย์บริการให้ความรู้การจัดทำผังเมือง</p>

/ยุทธศาสตร์ที่ ๔...

ยุทธศาสตร์ที่ ๔. ยุทธศาสตร์ด้านการส่งเสริมและพัฒนาคุณภาพชีวิตให้กับประชาชน

เป้าประสงค์	ตัวชี้วัด	กลยุทธ์
<p>๑. สร้างคุณภาพการศึกษา ศาสนา และสาธารณสุข</p> <p>๒. เพิ่มการสร้างคุณภาพชีวิตเด็ก เยาวชน สตรี ผู้สูงอายุ ผู้พิการ ผู้ยากไร้ และผู้ด้อยโอกาส</p> <p>๓. สร้างและรวมกลุ่มองค์กรประชาชนให้มีความเข้มแข็ง</p> <p>๔. สร้างความเข้มแข็งและความสามารถด้านกีฬา</p> <p>๕. การดูแลและป้องกันควบคุมโรคติดต่อร้ายแรง</p> <p>๖. เพิ่มสถานที่นันทนาการและอุปกรณ์สำหรับออกกำลังกายเพื่อสุขภาพที่ดี</p> <p>๗. ประชาชนมีความสุขอย่างยั่งยืน</p>	<p>๑. จำนวนโครงการที่ดำเนินการ</p> <p>๒. จำนวนประชาชนได้รับประโยชน์</p> <p>๑. จำนวนโครงการที่ดำเนินการ</p> <p>๒. จำนวนประชาชนได้รับประโยชน์</p> <p>๑. จำนวนโครงการและกลุ่มองค์กรที่ได้ดำเนินการ</p> <p>๒. จำนวนประชาชนได้รับประโยชน์</p> <p>๑. จำนวนโครงการและผู้เข้าร่วมกิจกรรม</p> <p>๒. จำนวนประชาชนได้รับประโยชน์</p> <p>๑. จำนวนโครงการที่ดำเนินการ</p> <p>๒. จำนวนประชาชนได้รับประโยชน์</p> <p>๑. จำนวนสถานที่และอุปกรณ์สำหรับพัฒนาสุขภาพ</p> <p>๒. จำนวนประชาชนได้รับประโยชน์</p> <p>๑. จำนวนโครงการที่ดำเนินการ</p> <p>๒. จำนวนประชาชนได้รับประโยชน์</p>	<p>๑. สนับสนุนและส่งเสริมการศึกษา ศาสนา และสาธารณสุข</p> <p>๒. สนับสนุนส่งเสริมคุณภาพชีวิต เด็ก เยาวชน สตรี ผู้สูงอายุ ผู้พิการ ผู้ยากไร้ และผู้ด้อยโอกาส</p> <p>๓. ส่งเสริมการรวมกลุ่มองค์กรประชาชนตามกลุ่มอาชีพตามความสนใจ</p> <p>๔. ส่งเสริมกิจกรรมด้านการกีฬาประเภทต่างๆ ตามความสนใจ</p> <p>๕. สนับสนุนงบประมาณให้กับหน่วยงานที่รับผิดชอบหรือองค์กรการกุศลให้มีค่าใช้จ่ายพอเพียงในการดูแลรักษา</p> <p>๖. รณรงค์ประชาสัมพันธ์ในการป้องกันรักษาดูแลตนเอง</p> <p>๗. พัฒนาสถานที่หรือพื้นที่สาธารณะพร้อมอุปกรณ์พัฒนาสุขภาพ</p> <p>๘. ส่งเสริมการใช้ปรัชญาเศรษฐกิจพอเพียง</p>

ยุทธศาสตร์ที่ ๕. ยุทธศาสตร์ด้านการส่งเสริมการลงทุน พาณิชยกรรม การเกษตร และการท่องเที่ยว

เป้าประสงค์	ตัวชี้วัด	กลยุทธ์
<p>๑. การส่งเสริมและพัฒนาภาคการเกษตรให้มีคุณภาพทั้งระบบ</p> <p>๒. ส่งเสริมอาชีพการผลิตสินค้าอัญมณีและเครื่องประดับ</p> <p>๓. ส่งเสริมการประกอบอาชีพของประชาชนด้านต่างๆ</p> <p>๔. สร้างและพัฒนาแหล่งท่องเที่ยวที่มีคุณภาพ</p>	<p>๑. จำนวนโครงการที่ดำเนินการ</p> <p>๒. จำนวนประชาชนได้รับประโยชน์</p> <p>๑. จำนวนโครงการที่ดำเนินการ</p> <p>๒. จำนวนประชาชนได้รับประโยชน์</p> <p>๑. จำนวนโครงการที่ดำเนินการ</p> <p>๒. จำนวนประชาชนได้รับประโยชน์</p> <p>๑. จำนวนโครงการพัฒนาแหล่งท่องเที่ยว</p> <p>๒. จำนวนประชาชนได้รับประโยชน์</p>	<p>๑. ส่งเสริมและสนับสนุนการเกษตร เกษตรอินทรีย์ และการแปรรูปการผลิตทางการเกษตรทั้งระบบ</p> <p>๒. พัฒนาส่งเสริมด้านการผลิตสินค้าอัญมณีและเครื่องประดับ</p> <p>๓. ส่งเสริมอาชีพให้ดับประชาชนและสนับสนุนการค้าชายแดน ตลาดโลก</p> <p>๔. พัฒนาแหล่งท่องเที่ยวให้มีศักยภาพรวมทั้งสินค้า บริการ และบุคลากรให้มีความหลากหลายได้มาตรฐานสากล</p>

/ยุทธศาสตร์ที่ ๕ (ต่อ)...

เป้าประสงค์	ตัวชี้วัด	กลยุทธ์
๕. มีระบบการประชาสัมพันธ์ที่ดี	๑. จำนวนโครงการประชาสัมพันธ์ ๒. จำนวนประชาชนได้รับประโยชน์	๕. ส่งเสริมการประชาสัมพันธ์ข้อมูลข่าวสารด้านต่างๆ ด้วยเทคโนโลยีใหม่ในรูปแบบที่หลากหลาย
๖. สร้างความเชื่อมโยงของระบบการตลาดให้เป็นแหล่งระบายสินค้าที่มีคุณภาพ	๑. จำนวนโครงการประชาสัมพันธ์ ๒. จำนวนประชาชนได้รับประโยชน์	๖. ส่งเสริมและฟื้นฟูระบบตลาดท้องถิ่น ๗. ส่งเสริมการตลาดท้องถิ่นสู่ระบบ

ยุทธศาสตร์ที่ ๖. ยุทธศาสตร์ด้านการอนุรักษ์ ฟื้นฟู สืบสานศิลปะ วัฒนธรรม จารีตประเพณี ภูมิปัญญาท้องถิ่น และแหล่งประวัติศาสตร์

เป้าประสงค์	ตัวชี้วัด	กลยุทธ์
๑. สร้างความยั่งยืนของศิลปะ วัฒนธรรม จารีตประเพณี และภูมิปัญญาท้องถิ่น	๑. จำนวนโครงการที่ดำเนินการ ๒. จำนวนประชาชนได้รับประโยชน์	๑. อนุรักษ์ ฟื้นฟู สืบสาน ศิลปะ วัฒนธรรม จารีตประเพณี และภูมิปัญญาท้องถิ่น
๒. สร้างความนิยมสนใจในการศิลปะ จารีตประเพณี และภูมิปัญญาท้องถิ่น	๑. จำนวนโครงการที่ดำเนินการ ๒. จำนวนประชาชนได้รับประโยชน์	๒. การเผยแพร่ ศิลปะ วัฒนธรรม จารีตประเพณี และภูมิปัญญาท้องถิ่น
๓. ค้นหาและสร้างครุภัณฑ์แบบทางการศึกษาศิลปะ วัฒนธรรม จารีตประเพณี และภูมิปัญญาท้องถิ่น	๑. จำนวนครุภัณฑ์ที่ดี ๒. จำนวนประชาชนได้รับประโยชน์	๓. ยกย่องเชิดชู สร้างประกาศเกียรติคุณให้กับครุภัณฑ์แบบทางการศึกษา ศิลปะ วัฒนธรรม จารีตประเพณี และภูมิปัญญาท้องถิ่น
๔. สร้างสถานที่เก็บรวบรวมมรดกทางด้านศิลปะ วัฒนธรรม จารีตประเพณี และภูมิปัญญาท้องถิ่น	๑. จำนวนโครงการที่ดำเนินการ ๒. จำนวนประชาชนได้รับประโยชน์	๔. สร้างครุภัณฑ์จากคนรุ่นใหม่ ๕. จัดสร้างพิพิธภัณฑ์ด้านศิลปะ วัฒนธรรม จารีตประเพณี และภูมิปัญญาท้องถิ่น

ยุทธศาสตร์ที่ ๗. ยุทธศาสตร์ด้านการจัดการบริหารขยะ

เป้าประสงค์	ตัวชี้วัด	กลยุทธ์
๑. การพัฒนาและปรับปรุงการกำจัดขยะและสิ่งปฏิกูล	๑. จำนวนโครงการที่ดำเนินการ ๒. จำนวนประชาชนได้รับประโยชน์	๑. ก่อสร้างสถานที่กำจัดขยะและสิ่งปฏิกูล ๒. รณรงค์ให้ความรู้เรื่องการจัดขยะ ๓. การบริหารจัดการขยะครบวงจรอย่างยั่งยืน

/๒. ยุทธศาสตร์...

๒. ยุทธศาสตร์ขององค์กรปกครองส่วนท้องถิ่น

๒.๑ วิสัยทัศน์

“มั่นคงในหลักการ ทำงานเพื่อท้องถิ่น ท้องที่”

๒.๒ ยุทธศาสตร์

ยุทธศาสตร์ที่ ๑ การพัฒนาโครงสร้างพื้นฐาน

พันธกิจ จัดให้มีระบบคมนาคมขนส่ง ระบบสาธารณสุขปโภคและสาธารณสุขการ ที่มีประสิทธิภาพ และเพียงพอต่อความต้องการของท้องถิ่น

ยุทธศาสตร์ที่ ๒ ยุทธศาสตร์การพัฒนาด้านสังคมและคุณภาพชีวิต

พันธกิจ

- (๑) จัดให้มีการสงเคราะห์แก่ผู้สูงอายุ คนพิการ ผู้ป่วยเอดส์ และผู้ด้อยโอกาส
- (๒) ส่งเสริมการพัฒนาสตรี เด็ก เยาวชน ผู้สูงอายุและผู้พิการ
- (๓) ส่งเสริมการกีฬาและนันทนาการ
- (๔) สนับสนุนระบบสาธารณสุขมูลฐานชุมชน พร้อมทั้งจัดให้มีการป้องกันและระงับโรคติดต่อ
- (๕) ส่งเสริมสนับสนุนกลุ่มและองค์กรต่างๆ ในชุมชน
- (๖) ส่งเสริมให้ประชาชนได้รับการศึกษาอบรม

ยุทธศาสตร์ที่ ๓ ยุทธศาสตร์การพัฒนาด้านทรัพยากรธรรมชาติและสิ่งแวดล้อม

พันธกิจ คุ้มครอง ดูแล และบำรุงรักษาทรัพยากรธรรมชาติและสิ่งแวดล้อม

ยุทธศาสตร์ที่ ๔ ยุทธศาสตร์การพัฒนาด้านการท่องเที่ยว

พันธกิจ พัฒนาและปรับปรุงแหล่งท่องเที่ยวในพื้นที่และส่งเสริมสนับสนุนการท่องเที่ยวในระดับต่างๆ

ยุทธศาสตร์ที่ ๕ ยุทธศาสตร์การพัฒนาด้านศาสนา ศิลปวัฒนธรรมจารีตประเพณีและภูมิปัญญาท้องถิ่น

พันธกิจ ส่งเสริมศาสนา วัฒนธรรม จารีตประเพณีและภูมิปัญญาท้องถิ่น

ยุทธศาสตร์ที่ ๖ ยุทธศาสตร์การพัฒนาด้านการเมือง การบริหารจัดการ

พันธกิจ

- (๑) บริหารองค์กรด้วยระบบบริหารจัดการที่ดีมีประสิทธิภาพและประสิทธิผล โดยการให้ประชาชนมีส่วนร่วม ในการตัดสินใจ การตรวจสอบ ติดตามและประเมินผล เพื่อให้เกิดความโปร่งใสในการบริหารงานท้องถิ่น
- (๒) จัดให้มีการป้องกันและบรรเทาสาธารณภัย

๒.๓ เป้าประสงค์

๑. ระบบโครงสร้างพื้นฐานมีมาตรฐานและครอบคลุมทุกพื้นที่
๒. ประชาชนกลุ่มต่างๆ มีคุณภาพชีวิตที่ดีขึ้น
๓. ชุมชนมีความเป็นระเบียบเรียบร้อยและมีทรัพยากรธรรมชาติไว้ใช้ประโยชน์ได้
๔. มีแหล่งท่องเที่ยว เพื่อสร้างรายได้ให้คนในท้องถิ่น
๕. ประชาชนร่วมทำนุบำรุงศาสนา สืบสานวัฒนธรรมและประเพณีท้องถิ่นให้คงอยู่สืบไป
๖. เป็นองค์กรธรรมาภิบาล ที่ยึดหลักการบริหารจัดการบ้านเมืองที่ดีในการบริหารงานองค์กร

/๒.๔ ตัวชี้วัด...

๒.๔ ตัวชี้วัด

๑. จำนวนถนน รางระบายน้ำ สะพาน และโครงสร้างพื้นฐานอื่นๆ ที่ได้มาตรฐานเพิ่มขึ้น
๒. จำนวนผู้ได้รับประโยชน์ ๒ ตำบล ๑,๕๕๖ครัวเรือน ๓,๕๕๓ คน
๓. จำนวนผู้สูงอายุ คนพิการ ผู้ป่วยเอดส์และ ผู้ด้อยโอกาส ได้ รับการสงเคราะห์เพิ่มขึ้น
๔. จำนวนสนามกีฬาเพิ่มขึ้น
๕. จำนวนศูนย์สาธารณสุขมูลฐานชุมชนที่มีมาตรฐานเพิ่มขึ้น
๖. จำนวนกลุ่มองค์กรต่างๆ ในชุมชนที่มีความเข้มแข็งเพิ่มขึ้น
๗. จำนวนชุมชนหรือหมู่บ้านที่มีการจัดการสิ่งแวดล้อมที่ดีเพิ่มขึ้น
๘. จำนวนป่าไม้ หรือพื้นที่สีเขียวเพิ่มขึ้น
๙. จำนวนแหล่งท่องเที่ยวที่มีมาตรฐานเพิ่มขึ้น
๑๐. จำนวนนักท่องเที่ยวที่มาเที่ยวในพื้นที่เพิ่มขึ้น
๑๑. จำนวนประชาชนที่ร่วมทำนุบำรุงศาสนา สืบสาน วัฒนธรรม จารีตประเพณีและภูมิปัญญาท้องถิ่นเพิ่มขึ้น
๑๒. จำนวนบุคลากรที่สามารถพัฒนาศักยภาพในการทำงานเพิ่มขึ้นได้
๑๓. ครุภัณฑ์ที่จัดซื้อ/จัดหา/ปรับปรุง ได้มาตรฐานตามที่กำหนด
๑๔. จำนวนของสัดส่วนประชาคมที่มีส่วนร่วมในกระบวนการจัด ทำแผนพัฒนาท้องถิ่นเพิ่มขึ้น
๑๕. จำนวน อปพร. ที่ผ่านการฝึกอบรม ฝึกซ้อมแผนป้องกันและบรรเทาสาธารณภัย

๒.๕ ค่าเป้าหมาย

๑. ก่อสร้างถนน ปีละ ๕ สาย
๒. ปรับปรุงถนนปีละ ๓ สาย
๓. ก่อสร้างรางระบายน้ำ ๖ ปีละ ๒ แห่ง
๔. ก่อสร้างสะพาน ปีละแห่ง
๕. จัดทำป้าย ๖ ปีละ ๑๕ ป้าย
๖. ติดตั้งสัญญาณไฟจราจร ปีละแห่ง
๗. ติดตั้งโคมไฟฟ้าปีละ ๓๐ จุด
๘. ก่อสร้าง/ซ่อมแซมฝาย ปีละ ๒ แห่ง
๙. ขุดลอกคลอง๖ ปีละ ๒ แห่ง
๑๐. ขุดเจาะบ่อบาดาลปีละ ๒ บ่อ
๑๑. จำนวนผู้สูงอายุ คนพิการ ผู้ป่วยเอดส์และผู้ด้อย โอกาสรายใหม่ได้ รับการ สงเคราะห์ เพิ่มขึ้นปีละ ๔๐ คน
๑๒. ก่อสร้างลานกีฬา/อาคารอเนกประสงค์ ปีละ ๑ แห่ง
๑๓. ศสมช.ประจำหมู่บ้าน ได้รับการพัฒนาทุกหมู่บ้าน
๑๔. กลุ่ม องค์กรภาคประชาชน และกลุ่มอาชีพต่างๆ มีความเข้มแข็งเพิ่มขึ้นปีละ ๒ กลุ่ม
๑๕. ชุมชนหรือหมู่บ้านที่มี
๑๖. การจัดการสิ่งแวดล้อมที่ดีเพิ่มขึ้น ปีละ ๕ แห่ง
๑๗. ป่าไม้ หรือพื้นที่สีเขียวเพิ่มขึ้น ปีละ ๕ ไร่
๑๘. พัฒนาและปรับปรุงแหล่งท่องเที่ยวให้ได้มาตรฐาน ปีละ ๑ แห่ง
๑๙. นักท่องเที่ยวที่มาเที่ยวในพื้นที่ ปีละ ๕๐๐ คน

/๒๐. ประชาชน...

- ๒๐. ประชาชนมีส่วนร่วม ทำนุบำรุงศาสนา สืบสานวัฒนธรรม จารีตประเพณีและภูมิปัญญาท้องถิ่น มีเพิ่มขึ้น ร้อยละ ๒๐
- ๒๑. บุคลากรสามารถพัฒนา ศักยภาพในการทำงานได้เพิ่มขึ้น ร้อยละ ๒๕
- ๒๒. จัดซื้อ/จัดหา/ปรับปรุงครุภัณฑ์ที่จำเป็นและได้มาตรฐาน ปีละ ๓ ประเภท
- ๒๓. สัดส่วนประชาคมในการจัดทำแผน พัฒนา เพิ่มขึ้นร้อยละ ๒๐
- ๒๔. อปพร. ที่ผ่านการฝึกอบรม ฝึกซ้อมแผนป้องกัน ฯ ร้อยละ ๕๐

๒.๖ กลยุทธ์

- (๑.๑) การก่อสร้าง ปรับปรุง บำรุงรักษาถนน สะพาน ท่อระบายน้ำ รางระบายน้ำ และงานอาคาร
- (๑.๒) การพัฒนาระบบจราจร
- (๑.๓) การพัฒนาระบบไฟฟ้า
- (๑.๔) การจัดให้มีแหล่งน้ำเพื่อการอุปโภค บริโภคอย่างเพียงพอ
- (๒.๑) การพัฒนาคุณภาพชีวิตเด็ก สตรี ผู้สูงอายุ ผู้ด้อยโอกาสในสังคมและครอบครัว
- (๒.๒) การพัฒนากีฬาและนันทนาการ
- (๒.๓) การพัฒนาการบริการสาธารณสุข สุขภาพอนามัยและสุขภาพชุมชน
- (๒.๔) การส่งเสริมสนับสนุน กลุ่ม องค์กรภาคประชาชน และกลุ่มอาชีพต่างๆ และประชาชนทุกกลุ่ม ได้รับการศึกษาอบรม
- (๓.๑) การดูแลรักษาความสะอาดและความเรียบร้อยของชุมชน
- (๓.๒) จัดการสิ่งแวดล้อมชุมชนและพื้นที่สีเขียวเพื่อรักษาสิ่งแวดล้อมและเสริมสร้างภูมิทัศน์ท้องถิ่น
- (๔.๑) การส่งเสริมและพัฒนากการท่องเที่ยว
- (๕.๑) การส่งเสริมศาสนา ศิลปวัฒนธรรม จารีตประเพณีและภูมิปัญญาท้องถิ่น
- (๖.๑) การพัฒนาบุคลากรและองค์กร
- (๖.๒) การพัฒนาอุปกรณ์เครื่องมือเครื่องใช้และสถานที่ในการปฏิบัติงาน
- (๖.๓) การพัฒนาระบบข้อมูลและการจัดทำแผนของเทศบาล
- (๖.๔) การพัฒนาระบบป้องกันและบรรเทาสาธารณภัย

๒.๗ จุดยืนทางยุทธศาสตร์

- (๑) เป็นองค์กรที่มีการบริหารจัดการองค์กรด้วยหลักธรรมาภิบาล ยึดหลักการบริหารจัดการ บ้านเมืองที่ดีและปรัชญาเศรษฐกิจพอเพียงเป็นแนวทางในการดำเนินงาน
- (๒) เป็นตำบลสุขภาวะ พัฒนาครอบครัวทุกมิติ ร่างกาย จิตใจ สังคม ปัญญา ส่งเสริมสนับสนุน การเป็นหมู่บ้านจัดการตนเอง
- (๓) เป็นท้องถิ่นที่มีคุณภาพชีวิตที่ดี ชุมชนเข้มแข็ง
- (๔) เป็นแหล่งท่องเที่ยว ทางวัฒนธรรม ประเพณี และภูมิปัญญาท้องถิ่น
- (๕) เป็นแหล่งทรัพยากรธรรมชาติที่สมบูรณ์และใช้ประโยชน์ได้อย่างยั่งยืน

๒.๘ ความเชื่อมโยงของยุทธศาสตร์ในภาพรวม

ยุทธศาสตร์การพัฒนาของเทศบาลตำบลเขาวัว-พลอยแหวน ที่มีทั้งหมด ๖ ยุทธศาสตร์ มีความเชื่อมโยงกันในภาพรวม ซึ่งตอบสนองต่อประเด็นการพัฒนา ปัญหา ความต้องการของประชาชนและชุมชนในพื้นที่ โดยการพัฒนาหลักๆ เพื่อตอบสนองให้ประชาชนในพื้นที่มีความเป็นอยู่และคุณภาพชีวิตที่ดีขึ้น ตามยุทธศาสตร์การพัฒนา ดังนี้

ยุทธศาสตร์ที่ ๑ เป็นการพัฒนาด้านโครงสร้างพื้นฐาน สาธารณูปโภค สาธารณูปการ แหล่งน้ำเพื่อการอุปโภค บริโภค เพื่อการเกษตร ซึ่งประชาชนโดยส่วนใหญ่ในพื้นที่ประกอบอาชีพเกษตรกรรม ปัจจุบันการพัฒนาด้านนี้ยังไม่ครอบคลุมทุกพื้นที่

ยุทธศาสตร์ที่ ๒ การพัฒนาด้านสังคมและคุณภาพชีวิต เพื่อมุ่งให้ประชาชนกลุ่มเป้าหมายได้รับสวัสดิการสังคมอย่างทั่วถึง รวมถึงลดความเหลื่อมล้ำทางสังคม และให้ทุกกลุ่ม ทุกวัย เข้าถึงบริการสุขภาพที่มีมาตรฐาน สนับสนุนการออกกำลังกาย เพื่อส่งเสริมให้ประชาชนมีสุขภาพที่ดี ให้กลุ่ม องค์กรต่างๆ ได้รับการพัฒนาขีดความสามารถส่งเสริมให้ชุมชนเข้มแข็ง พร้อมทั้งมีความปลอดภัยในชีวิตและทรัพย์สิน

ยุทธศาสตร์ที่ ๓ การพัฒนาด้านทรัพยากรธรรมชาติและสิ่งแวดล้อม เพื่ออนุรักษ์ ฟื้นฟู ทรัพยากรธรรมชาติและสิ่งแวดล้อม ให้สามารถใช้ประโยชน์ได้อย่างยั่งยืน ส่งเสริมให้ประชาชนเข้ามามีส่วนร่วม ในการจัดการสิ่งแวดล้อมของชุมชน เพื่อให้ประชาชนได้อยู่ในสิ่งแวดล้อมที่ดี

ยุทธศาสตร์ที่ ๔ การพัฒนาด้านการท่องเที่ยว เพื่อเสริมศักยภาพแหล่งท่องเที่ยวที่มีในพื้นที่ ให้สามารถพัฒนาเป็นแหล่งสร้างรายได้หรือมูลค่าเพิ่มให้แก่ประชาชนและชุมชนได้ พร้อมทั้งส่งเสริมสนับสนุนกิจกรรมการท่องเที่ยวต่างๆ เพื่อสร้างรายได้อีกทางหนึ่งด้วย

ยุทธศาสตร์ที่ ๕ การพัฒนาด้านศาสนา ศิลปวัฒนธรรมจารีตประเพณีและภูมิปัญญาท้องถิ่น เพื่อส่งเสริมให้ประชาชนมีส่วนร่วมในการ ทำนุ บำรุง ศาสนา และอนุรักษ์ สืบสาน ศิลปวัฒนธรรม ประเพณีและภูมิปัญญาท้องถิ่น ให้คงอยู่สืบไป ซึ่งประชาชนส่วนใหญ่ในพื้นที่นับถือศาสนาพุทธ และเป็นวิถีการดำเนินชีวิตที่ต้องเกี่ยวข้องกับ ศาสนา ประเพณี วัฒนธรรมต่างๆ มาตั้งแต่อดีตจวบจนถึงปัจจุบัน

และยุทธศาสตร์ที่ ๖ การพัฒนาด้านการเมือง การบริหารจัดการ เพื่อพัฒนาองค์กรให้เป็นองค์กรธรรมาภิบาล ส่งเสริมสนับสนุนให้ประชาชนเข้ามามีส่วนร่วม เสนอปัญหา ความต้องการ ร่วมดำเนินการร่วมติดตามตรวจสอบผลการดำเนินการ เพื่อให้ประชาชนได้รับประโยชน์สูงสุด เสริมศักยภาพของบุคลากรในองค์กร พร้อมทั้งจัดเตรียมแผนในการรักษาความสงบเรียบร้อยของชุมชน โดยจัดเตรียมอาสาสมัครป้องกันภัยฝ่ายพลเรือน (อปพร.) ให้มีความพร้อมในปฏิบัติงานตลอดเวลา พร้อมทั้งประสานความร่วมมือกับภาคี เครือข่ายต่างๆ ในการปฏิบัติงานได้อย่างทันทั่วถึง รวมถึงจัดเครื่อง เครื่องใช้ ครุภัณฑ์ต่างๆ ที่จำเป็นในการดำเนินงาน และแก้ไขปัญหาต่างๆ กับประชาชนในพื้นที่ได้อย่างรวดเร็วทันเหตุการณ์

ซึ่งทั้ง ๖ ยุทธศาสตร์การพัฒนาของเทศบาลตำบลเขาวัว-พลอยแหวน มุ่งการพัฒนาไปสู่การมีคุณภาพชีวิตที่ดีขึ้นของประชาชนในพื้นที่ รวมถึงยังคงไว้ซึ่งรูปแบบการดำเนินชีวิตในอดีตที่ผ่านมาด้วย

๓. การวิเคราะห์เพื่อพัฒนาท้องถิ่น

๓.๑ การวิเคราะห์กรอบการจัดทำยุทธศาสตร์ขององค์กรปกครองส่วนท้องถิ่น

การวิเคราะห์จุดแข็ง จุดอ่อน โอกาส และอุปสรรค (SWOT) ของเทศบาลตำบลเขาวิ้ว-พลอยแหวน

คำจำกัดความ SWOT

S = STRENGTH	= จุดแข็ง หมายถึง ทรัพยากรในการดำเนินงานหรือทุนทรัพย์ขององค์กร
W = WEAKNESS	= จุดอ่อน หมายถึง ข้อด้อยขององค์กรในการดำเนินงาน
O = OPPORTUNITY	= โอกาส หมายถึง ปัจจัยภายนอกที่ส่งผลให้การดำเนินงานองค์กรดีขึ้น
T = THREAT	= อุปสรรค หมายถึง ปัจจัยภายนอกที่ส่งผลให้การดำเนินงานขององค์กรด้อยลง

จุดแข็ง

๑. ความพร้อมของวัสดุ อุปกรณ์และครุภัณฑ์ในการดำเนินงาน (อาทิเช่น รถบรรทุกขยะ รถตัดหญ้าไหล่ ทาง รถกระเช้า รถบรรทุกน้ำ รถสำนักงาน เครื่องพ่นหมอกควันฯ)
๒. บริหารจัดการองค์กรด้วยธรรมาภิบาล หลักการบริหารจัดการบ้านเมืองที่ดี
๓. มีการกำหนดนโยบายในการพัฒนาท้องถิ่นที่เป็นรูปธรรม สามารถแปลงไปสู่การปฏิบัติได้ และสอดคล้องกับนโยบายการพัฒนาในระดับต่างๆ
๔. ผลผลิตทางการเกษตรมีคุณภาพและอุดมสมบูรณ์ เช่น ทุเรียน กล้วยไข่ สละ มังคุด เงาะ ลองกองฯ
๕. มีทรัพยากรป่าไม้ที่มีอยู่ในพื้นที่ที่มีความอุดมสมบูรณ์
๖. เป็นพื้นที่รองรับการขยายตัวทางเศรษฐกิจเชื่อมโยงประชาคมเศรษฐกิจอาเซียน (AEC) และระเบียงเศรษฐกิจภาคตะวันออก (EEC)

จุดอ่อน

๑. จำนวนบุคลากรมีไม่เพียงพอตามในการดำเนินงานให้ครอบคลุมทุกด้าน
๒. งบประมาณในการดำเนินงานตามแผนพัฒนามีไม่เพียงพอ
๓. โครงสร้างพื้นฐานและระบบสาธารณูปโภค สาธารณูปการ ที่ได้มาตรฐานยังไม่เพียงพอ
๔. ปัญหาด้านทรัพยากรน้ำเพื่อการอุปโภค และการเกษตร ในช่วงฤดูแล้ง
๕. ราคาผลผลิตทางการเกษตรผันผวน ไม่สอดคล้องต้นทุนการผลิต
๖. ระบบสารสนเทศข้อมูลข่าวสารยังไม่ครอบคลุมทุกพื้นที่
๗. การจัดเก็บข้อมูลภายในและระบบฐานข้อมูลของชุมชนยังไม่ครอบคลุมทุกประเด็นปัญหา
๘. การมีส่วนร่วมจากประชาชนในการพัฒนาท้องถิ่นยังไม่เพียงพอ
๙. ชุมชน กลุ่มอาชีพ กลุ่มองค์กรภาคประชาชนต่างๆ ยังไม่เข้มแข็ง

โอกาส

๑. นโยบายรัฐบาลที่เอื้อต่อการพัฒนาและจัดสรรงบประมาณให้องค์กรปกครองส่วนท้องถิ่น
๒. อำนาจหน้าที่ขององค์กรปกครองส่วนท้องถิ่นต่อการพัฒนาท้องถิ่นในด้านต่างๆ
๓. การส่งเสริมสนับสนุนในการพัฒนาอาชีพและแหล่งท่องเที่ยวในพื้นที่
๔. การมีส่วนร่วมของภาคประชาชน กลุ่ม และองค์กรต่างๆในพื้นที่
๕. การส่งเสริมและสนับสนุนจากหน่วยงานอื่นๆ

อุปสรรค

๑. ความรู้ความเข้าใจของประชาชนในพื้นที่ ในการพัฒนาท้องถิ่น
๒. อาชีพและรายได้ของคนในท้องถิ่น
๓. ราคาวัสดุ เคมีภัณฑ์ ทางการเกษตรมีราคาสูง ส่งผลให้ต้นทุนการผลิตทางการเกษตรสูงตามไปด้วย

/๔. ประชากร...

๔. ประชากรแฝงในฤดูเก็บเกี่ยวผลผลิตทางการเกษตร
 ๕. ระเบียบกฎหมายที่ไม่เอื้ออำนวยต่อการนำมาปฏิบัติหรือยากต่อการนำไปปฏิบัติ
 ๖. การโอนถ่ายภารกิจและงบประมาณตาม พ.ร.บ.กำหนดแผนและขั้นตอนการกระจายอำนาจให้แก่องค์กรปกครองส่วนท้องถิ่น พ.ศ.๒๕๔๒ และที่แก้ไขเพิ่มเติม ไม่สัมพันธ์กับการจัดสรรงบประมาณให้องค์กรปกครองส่วนท้องถิ่น
 ๗. สถานการณ์การเติบโตเศรษฐกิจของประเทศ
 ๘. ปัญหาการเมืองระดับประเทศ รัฐบาลแต่ละชุดไม่มีเสถียรภาพ
- ๓.๒ การประเมินสถานการณ์สภาพแวดล้อมภายนอกที่เกี่ยวข้อง
- สถานการณ์การเปลี่ยนแปลงที่มีผลต่อการพัฒนา

ส่วนสถานการณ์แนวโน้มในอนาคตที่มีผลต่อการพัฒนาท้องถิ่น คือ ภาวะการณ์เจริญเติบโตของเศรษฐกิจโดยเฉพาะกลุ่มเกษตรกรผู้ประกอบอาชีพทำสวนผลไม้ ซึ่งมีประมาณร้อยละ ๙๐ ของประชากรในตำบลเขาวิ้ว-พลอยแหวน ส่งผลกระทบต่อการเติบโตของเศรษฐกิจในพื้นที่มากที่สุด ซึ่งถ้าราคาผลผลิตทางการเกษตร (ราคาผลไม้) มีราคาที่เหมาะสมคุ้มค่ากับการลงทุน ทำให้เกษตรกรมีกำไร (สามารถปลดเปลื้องภาระหนี้สินได้ และมีเงินออม) จะทำให้เกิดการจ้างงาน การใช้จ่ายของประชาชนและมีเงินหมุนเวียนในระบบเศรษฐกิจของตำบลมากขึ้น ทำให้เศรษฐกิจภายในตำบลเจริญเติบโตขึ้น ทำให้ประชาชนในพื้นที่มีงานทำ มีรายได้ใช้จ่ายในครัวเรือน มีคุณภาพชีวิตดีขึ้น และ จะสามารถจัดเก็บภาษีในท้องถิ่นได้เพิ่มขึ้น ทำให้มีงบประมาณในการพัฒนาและแก้ไขปัญหาในท้องถิ่นได้มากขึ้น

ปัจจัยที่มีผลต่อการพัฒนา

ปัจจัยภายนอก ได้แก่ นโยบายและเสถียรภาพของรัฐบาล สถานะทางการคลังของประเทศ รวมถึงการจัดสรรงบประมาณตาม พ.ร.บ. กำหนดแผนและขั้นตอนการกระจายอำนาจให้แก่องค์กรปกครองส่วนท้องถิ่น พ.ศ. ๒๕๔๒ และที่แก้ไขเพิ่มเติม สรุปลงโดยรวมปัจจัยภายนอกเหล่านี้มีผลต่องบประมาณที่ท้องถิ่นจะได้รับจัดสรร ซึ่งส่งผลต่อการพัฒนาท้องถิ่นทั้งในทางบวกและทางลบ

ส่วนปัจจัยภายใน จากผลการวิเคราะห์ปัญหาและความต้องการของประชาชนในท้องถิ่น ซึ่งมีความต้องการในการพัฒนาและแก้ไขปัญหา ด้านโครงสร้างพื้นฐาน สาธารณูปโภคและสาธารณูปการ ด้านการพัฒนาแหล่งน้ำเพื่อการเกษตรกรรม ด้านการส่งเสริมและพัฒนาอาชีพ ด้านการส่งเสริมผู้ด้อยโอกาสต่างๆ ด้านการพัฒนาและส่งเสริมการท่องเที่ยวในพื้นที่ ซึ่งขอบข่ายและปริมาณของปัญหา/ความต้องการ ที่ประชาชนในท้องถิ่นต้องการให้ เทศบาลตำบลเขาวิ้ว – พลอยแหวน ดำเนินการนั้น มีปริมาณมากเกินศักยภาพและงบประมาณที่มีอยู่ บางปัญหา/ความต้องการ นั้นชุมชนสามารถแก้ไขปัญหาได้เองแต่ขาดการมีส่วนร่วม จึงทำให้เทศบาลตำบลเขาวิ้ว – พลอยแหวน มีปัญหา/ความต้องการของประชาชน ที่ต้องนำมาแก้ไขหรือตอบสนองเป็นจำนวนมากและไม่สามารถตอบสนองต่อความต้องการของท้องถิ่นได้ทั้งหมด ดังนั้น ชุมชนจึงเป็นปัจจัยหลัก (ปัจจัยภายในท้องถิ่น) ที่ส่งผลต่อการพัฒนาตำบล ถ้าสามารถแก้ไขปัญหา/ความต้องการในการพัฒนา ที่ไม่เกินศักยภาพของชุมชนได้เอง จะทำให้ เทศบาลตำบลเขาวิ้ว – พลอยแหวน สามารถแก้ไขปัญหาและตอบสนองความต้องการของท้องถิ่นได้อย่างแท้จริง

ส่วนที่ ๓ การนำแผนพัฒนาท้องถิ่นไปสู่การปฏิบัติ

๑. ยุทธศาสตร์การพัฒนาและแผนงาน

ที่	ยุทธศาสตร์	ด้าน	แผนงาน	หน่วยงาน รับผิดชอบ หลัก	หน่วยงาน สนับสนุน
๑.	การพัฒนาโครงสร้าง พื้นฐาน	๒.บริการชุมชนและ สังคม ๓.การเศรษฐกิจ	๑.๑ แผนงานเคหะและชุมชน ๑.๒ แผนงานการเกษตร	กองช่าง กองช่าง	อบจ./จังหวัด/ กรมส่งเสริมฯ/ กฟภ. อบจ./จังหวัด/ กรมส่งเสริมฯ
๒	การพัฒนาด้านสังคม และคุณภาพชีวิต	๔.การดำเนินงานอื่น ๒.บริการชุมชนและ สังคม	๒.๑ แผนงานงบกกลาง ๒.๒ แผนงานศาสนาวัฒนธรรมและ นันทนาการ ๒.๓ แผนงานสาธารณสุข ๒.๔ แผนงานการสร้างเสริมความเข้มแข็งของชุมชน	สำนักปลัด กองการศึกษา สำนักปลัด สำนักปลัด	- - จังหวัด/ กรมส่งเสริมฯ/ พมจ.ฯ
๓	การพัฒนาด้าน ทรัพยากรธรรมชาติและ สิ่งแวดล้อม	๒.บริการชุมชนและ สังคม	๓.๑ แผนงานเคหะและชุมชน	สำนักปลัด/ กองช่าง	-
๔	การพัฒนาด้านการ ท่องเที่ยว	๒.บริการชุมชนและ สังคม	๔.๑ แผนงานด้านศาสนาวัฒนธรรมและ นันทนาการ	กอง การศึกษา/ กองช่าง	-
๕	การพัฒนาด้านศาสนา ศิลปวัฒนธรรมจารีต ประเพณีและภูมิ ปัญญาท้องถิ่น	๒.บริการชุมชนและ สังคม	๕.๑ แผนงานด้านศาสนาวัฒนธรรมและ นันทนาการ	กอง การศึกษา/ สำนักปลัด	-
๖	การพัฒนาด้าน การเมืองการบริหาร จัดการ	๑.บริหารทั่วไป ๒.บริการชุมชนและ สังคม ๑.บริหารทั่วไป	๖.๑ แผนงานบริหารงานทั่วไป ๖.๒ แผนงานสร้างความเข้มแข็งของชุมชน ๖.๓ แผนงานการรักษาความสงบภายใน	สำนักปลัด/ กองช่าง/ กองคลัง สำนักปลัด สำนักปลัด	- - -
รวม	๖ ยุทธศาสตร์	๔ ด้าน	๘ แผนงาน	๔ หน่วยงาน	๕ หน่วยงาน

/๒. บัญชีโครงการพัฒนา...

๒. บัญชีโครงการพัฒนาท้องถิ่น

บัญชีสรุปโครงการพัฒนา
แผนพัฒนาท้องถิ่น (พ.ศ. ๒๕๖๑ - ๒๕๖๔)

แบบ ผ. ๐๑

เทศบาลตำบลเขาวิ้ว-พลอยแหวน

ยุทธศาสตร์	ปี ๒๕๖๑		ปี ๒๕๖๒		ปี ๒๕๖๓		ปี ๒๕๖๔		ปี ๒๕๖๕		รวม ๕ ปี	
	จำนวนโครงการ	งบประมาณ (บาท)	จำนวนโครงการ	งบประมาณ (บาท)	จำนวนโครงการ	งบประมาณ (บาท)	จำนวนโครงการ	งบประมาณ (บาท)	จำนวนโครงการ	งบประมาณ (บาท)	จำนวนโครงการ	งบประมาณ (บาท)
๑) ยุทธศาสตร์ การพัฒนาโครงสร้างพื้นฐาน												
๑.๑ แผนงานเคหะและชุมชน	๒๓	๘,๓๐๖,๔๗๗	๑๙	๗,๙๗๙,๐๐๐	๓๔	๑๙,๙๕๓,๘๗๗	๓๔	๑๒,๒๒๙,๐๐๐	๓๐	๑๘,๗๑๗,๐๐๐	๑๔๐	๖๗,๑๘๕,๓๕๔
๑.๒ แผนงานการเกษตร	๕	๖,๑๑๑,๕๐๐	๒	๖๖๑,๐๐๐	๖	๒,๒๗๕,๐๐๐	๕	๑,๙๖๐,๐๐๐	๗	๕,๗๐๐,๐๐๐	๒๕	๑๖,๗๐๗,๕๐๐
รวม	๒๘	๑๔,๔๑๗,๙๗๗	๒๑	๘,๖๔๐,๐๐๐	๔๐	๒๒,๒๒๘,๘๗๗	๓๙	๑๔,๑๘๙,๐๐๐	๓๗	๒๔,๔๑๗,๐๐๐	๑๖๕	๘๓,๘๙๒,๘๕๔
๒) ยุทธศาสตร์ การพัฒนาด้านสังคมและคุณภาพชีวิต												
๒.๑ แผนงานงบบกกลาง	๓	๖,๓๑๓,๒๐๐	๓	๖,๓๑๓,๒๐๐	๓	๗,๑๕๙,๒๐๐	๓	๗,๔๘๓,๒๐๐	๓	๗,๘๐๗,๒๐๐	๑๕	๓๕,๐๗๖,๐๐๐
๒.๒ แผนงานศาสนาวัฒนธรรมและนันทนาการ	๐	๐	๓	๗๕๐,๐๐๐	๓	๗๕๐,๐๐๐	๓	๒๐,๑๐๐,๐๐๐	๒	๑๐๐,๐๐๐	๑๑	๒๑,๗๐๐,๐๐๐
๒.๓ แผนงานสาธารณสุข	๙	๑,๕๕๒,๗๕๒	๘	๘๓๔,๗๕๒	๘	๘๓๔,๗๕๒	๘	๙๕๙,๗๕๒	๘	๙๕๙,๗๕๒	๔๑	๕,๑๔๑,๗๖๐
๒.๔ แผนงานการสร้างเสริมสุขภาพของชุมชน	๔	๒๖๐,๐๐๐	๕	๒๙๐,๐๐๐	๕	๒๙๐,๐๐๐	๕	๒๙๐,๐๐๐	๕	๒๙๐,๐๐๐	๒๔	๑,๔๒๐,๐๐๐
รวม	๑๖	๘,๑๕๕,๙๕๒	๑๙	๘,๑๘๗,๙๕๒	๑๙	๙,๐๓๓,๙๕๒	๑๙	๒๘,๘๓๒,๙๕๒	๑๘	๙,๑๕๖,๙๕๒	๙๑	๖๓,๓๓๗,๗๖๐
๓) ยุทธศาสตร์ การพัฒนาด้านทรัพยากรธรรมชาติและสิ่งแวดล้อม												
๓.๑ แผนงานเคหะและชุมชน	๓	๒๔๐,๐๐๐	๓	๒๔๐,๐๐๐	๔	๗๔๐,๐๐๐	๔	๑,๗๔๐,๐๐๐	๔	๑,๒๔๐,๐๐๐	๑๘	๔,๒๐๐,๐๐๐
รวม	๓	๒๔๐,๐๐๐	๓	๒๔๐,๐๐๐	๔	๗๔๐,๐๐๐	๔	๑,๗๔๐,๐๐๐	๔	๑,๒๔๐,๐๐๐	๑๘	๔,๒๐๐,๐๐๐

๒. บัญชีโครงการพัฒนาท้องถิ่น

แบบ ผ. ๐๑

บัญชีสรุปโครงการพัฒนา
แผนพัฒนาท้องถิ่น (พ.ศ. ๒๕๖๑ - ๒๕๖๔)

เทศบาลตำบลเขาวิ้ว-พลอยแหวน

ยุทธศาสตร์	ปี ๒๕๖๑		ปี ๒๕๖๒		ปี ๒๕๖๓		ปี ๒๕๖๔		ปี ๒๕๖๕		รวม ๕ ปี	
	จำนวนโครงการ	งบประมาณ (บาท)	จำนวนโครงการ	งบประมาณ (บาท)	จำนวนโครงการ	งบประมาณ (บาท)	จำนวนโครงการ	งบประมาณ (บาท)	จำนวนโครงการ	งบประมาณ (บาท)	จำนวนโครงการ	งบประมาณ (บาท)
๔) ยุทธศาสตร์ การพัฒนาด้านการท่องเที่ยว												
๔.๑ แผนงานด้านศาสนาวัฒนธรรมและนันทนาการ	๒	๒,๐๓๐,๐๐๐	๒	๒,๐๓๐,๐๐๐	๒	๒,๐๓๐,๐๐๐	๒	๒,๐๓๐,๐๐๐	๓	๒,๕๘๐,๐๐๐	๑๑	๑๐,๗๐๐,๐๐๐
รวม	๒	๒,๐๓๐,๐๐๐	๒	๒,๐๓๐,๐๐๐	๒	๒,๐๓๐,๐๐๐	๒	๒,๐๓๐,๐๐๐	๓	๒,๕๘๐,๐๐๐	๑๑	๑๐,๗๐๐,๐๐๐
๕) ยุทธศาสตร์ การพัฒนาด้านศาสนา ศิลปวัฒนธรรม จารีตประเพณี และภูมิปัญญาท้องถิ่น												
๕.๑ แผนงานด้านศาสนาวัฒนธรรมและนันทนาการ	๒	๒๐๐,๐๐๐	๒	๒๐๐,๐๐๐	๒	๒๐๐,๐๐๐	๒	๒๐๐,๐๐๐	๒	๒๐๐,๐๐๐	๑๐	๑,๐๐๐,๐๐๐
รวม	๒	๒๐๐,๐๐๐	๒	๒๐๐,๐๐๐	๒	๒๐๐,๐๐๐	๒	๒๐๐,๐๐๐	๒	๒๐๐,๐๐๐	๑๐	๑,๐๐๐,๐๐๐
๖) ยุทธศาสตร์ การพัฒนาด้านทรัพยากรธรรมชาติและสิ่งแวดล้อม												
๖.๑ แผนงานบริหารงานทั่วไป	๕	๔,๖๙๖,๐๐๐	๖	๕,๒๑๑,๐๐๐	๖	๕,๒๑๑,๐๐๐	๕	๕,๑๘๖,๐๐๐	๖	๕,๒๘๖,๐๐๐	๒๘	๒๕,๕๙๐,๐๐๐
๖.๒ แผนงานสร้างความเข้มแข็งของชุมชน	๒	๕๔,๐๐๐	๒	๕๔,๐๐๐	๒	๕๔,๐๐๐	๒	๕๔,๐๐๐	๒	๕๔,๐๐๐	๑๐	๒๗๐,๐๐๐
๖.๓ แผนงานการรักษาความสงบภายใน	๓	๕๕๐,๐๐๐	๕	๗๐๕,๐๐๐	๔	๕๘๐,๐๐๐	๔	๕๘๐,๐๐๐	๔	๕๘๐,๐๐๐	๒๐	๒,๙๙๕,๐๐๐
รวม	๑๐	๕,๓๐๐,๐๐๐	๑๓	๕,๙๗๐,๐๐๐	๑๒	๕,๘๔๕,๐๐๐	๑๑	๕,๘๒๐,๐๐๐	๑๒	๕,๙๒๐,๐๐๐	๕๘	๒๘,๘๕๕,๐๐๐
รวมทั้งสิ้น	๖๑	๓๐,๓๑๓,๙๒๙	๖๐	๒๕,๒๖๗,๙๕๒	๗๙	๔๐,๐๗๗,๘๒๙	๗๗	๕๒,๘๑๑,๙๕๒	๗๖	๔๓,๕๑๓,๙๕๒	๓๕๓	๑๙๑,๙๘๕,๖๑๔

๒. บัญชีโครงการพัฒนาท้องถิ่น

รายละเอียดโครงการพัฒนา
แผนพัฒนาท้องถิ่น (พ.ศ. ๒๕๖๑ - ๒๕๖๕)

แบบ ผ.๐๒

เทศบาลตำบลเขาวิ้ว-พลอยแหวน

ก. ยุทธศาสตร์จังหวัดที่...ประเด็นการพัฒนาจังหวัดที่ ๑ ส่งเสริมการผลิตสินค้าเกษตรให้ได้มาตรฐานสากลและขยายฐานการตลาดนานาชาติ

ข. ยุทธศาสตร์การพัฒนาขององค์กรปกครองส่วนท้องถิ่นในเขตจังหวัดจันทบุรี ยุทธศาสตร์ที่ ๑ ด้านโครงสร้างพื้นฐาน

๑. ยุทธศาสตร์ การพัฒนาโครงสร้างพื้นฐาน

๑.๑ แผนงานเคหะและชุมชน (การก่อสร้าง ปรับปรุง บำรุงรักษาดมย สะพาน ท่อระบายน้ำ รางระบายน้ำ และงานอาคาร/การพัฒนาระบบจราจร/การพัฒนาระบบไฟฟ้า)

ที่	โครงการ	วัตถุประสงค์	เป้าหมาย (ผลผลิตของโครงการ)	งบประมาณ					ตัวชี้วัด (KPI)	ผลที่คาดว่าจะได้รับ	หน่วยงาน รับผิดชอบหลัก
				๒๕๖๑ (บาท)	๒๕๖๒ (บาท)	๒๕๖๓ (บาท)	๒๕๖๔ (บาท)	๒๕๖๕ (บาท)			
๑	ก่อสร้างถนนคอนกรีตเสริมเหล็ก ข้างประปา (เส้นทางบ้านคุณไพฑูริย์) หมู่ ๑ ต.พลอยแหวน อ.ท่าใหม่ จ.จันทบุรี	เพื่อให้ประชาชน หมู่ ๑ ต.พลอยแหวน มีถนนสำหรับการคมนาคมที่สะดวกรวดเร็วและปลอดภัย	ก่อสร้างถนนคอนกรีตเสริมเหล็ก กว้าง ๔ ม. ยาว ๑๔๕ ม.หนาเฉลี่ย ๐.๑๕ ม. คิดเป็นเนื้อที่ไม่น้อยกว่า ๕๘๐ ตร.ม. (ตามแบบมาตรฐานงานก่อสร้างท้องถิ่น กรมการปกครองแบบเลขที่ ท.๑-๐๑ ไม่รวมงานลูกรัง) พร้อมป้ายโครงการ จำนวน ๑ ป้าย	-	-	-	๔๐๐,๐๐๐	-	ผู้ได้รับประโยชน์ จำนวน ๘๐ครัวเรือน/ ๑๙๕ คน	ประชาชน หมู่ ๑ ต.พลอยแหวน มีถนนสำหรับการคมนาคม ที่สะดวกรวดเร็วและปลอดภัย	กองช่าง
๒	ก่อสร้างถนนคอนกรีตเสริมเหล็กต่อจากซอยหนองลิงกา หมู่ ๒ ต.พลอยแหวน อ.ท่าใหม่ จ.จันทบุรี	เพื่อให้ประชาชน หมู่ ๒ ต.พลอยแหวน มีถนนสำหรับการคมนาคมที่สะดวกรวดเร็วและปลอดภัย	ก่อสร้างถนนคอนกรีตเสริมเหล็ก กว้าง ๔ ม. ยาว ๑๕๐ ม.หนาเฉลี่ย ๐.๑๕ ม.คิดเป็นเนื้อที่ไม่น้อยกว่า ๖๐๐ ตร.ม.(ตามแบบมาตรฐานงานก่อสร้างท้องถิ่น กรมการปกครองแบบเลขที่ ท.๑-๐๑ ไม่รวมงานลูกรัง) พร้อมป้ายโครงการ จำนวน ๑ ป้าย	-	-	๔๕๐,๐๐๐	-	-	ผู้ได้รับประโยชน์ จำนวน ๓๐๓ครัวเรือน/ ๔๕๖ คน	ประชาชน หมู่ ๒ ต.พลอยแหวน มีถนนสำหรับการคมนาคม ที่สะดวกรวดเร็วและปลอดภัย	กองช่าง

๒. บัญชีโครงการพัฒนาท้องถิ่น

รายละเอียดโครงการพัฒนา
แผนพัฒนาท้องถิ่น (พ.ศ. ๒๕๖๑ - ๒๕๖๕)

แบบ ผ.๐๒

เทศบาลตำบลเขาวิ้ว-พลอยแหวน

ก. ยุทธศาสตร์จังหวัดที่...ประเด็นการพัฒนาจังหวัดที่ ๑ ส่งเสริมการผลิตสินค้าเกษตรให้ได้มาตรฐานสากลและขยายฐานการตลาดนานาชาติ

ข. ยุทธศาสตร์การพัฒนาขององค์กรปกครองส่วนท้องถิ่นในเขตจังหวัดจันทบุรี ยุทธศาสตร์ที่ ๑ ด้านโครงสร้างพื้นฐาน

๑. ยุทธศาสตร์ การพัฒนาโครงสร้างพื้นฐาน

๑.๑ แผนงานเคหะและชุมชน (การก่อสร้าง ปรับปรุง บำรุงรักษาถนน สะพาน ท่อระบายน้ำ รางระบายน้ำ และงานอาคาร/การพัฒนาระบบจราจร/การพัฒนาระบบไฟฟ้า)

ที่	โครงการ	วัตถุประสงค์	เป้าหมาย (ผลผลิตของโครงการ)	งบประมาณ					ตัวชี้วัด (KPI)	ผลที่คาดว่าจะ จะได้รับ	หน่วยงาน รับผิดชอบ หลัก
				๒๕๖๑ (บาท)	๒๕๖๒ (บาท)	๒๕๖๓ (บาท)	๒๕๖๔ (บาท)	๒๕๖๕ (บาท)			
๓	ก่อสร้างถนนคอนกรีตเสริมเหล็ก ข.พลอยแหวน ๒๓ พร้อมวางท่อระบายน้ำ หมู่ ๓ ต.พลอยแหวน อ.ท่าใหม่ จ.จันทบุรี	เพื่อให้ประชาชน หมู่ ๓ ต.พลอยแหวน มีถนนสำหรับการคมนาคมที่ สะดวกรวดเร็วและปลอดภัย	ก่อสร้างถนนคอนกรีตเสริมเหล็ก กว้าง ๓.๕๐ ม. ยาว ๑๕๐ ม. หนาเฉลี่ย ๐.๑๕ ม. มีพื้นที่ไม่น้อยกว่า ๕๒๕ ตร.ม. พร้อมวางท่อระบายน้ำ ค.ส.ล. ขนาด Ø ๐.๖๐x๑.๐๐ ม. จำนวน ๘ ท่อน(ตามแบบมาตรฐานงานก่อสร้างท้องถิ่นกรมการปกครองแบบเลขที่ ท.๑-๐๑ไม่รวมงานลูกรัง) พร้อมป้ายโครงการ จำนวน ๑ ป้าย	-	-	-	๓๕๐,๐๐๐	-	ผู้ได้รับประโยชน์ จำนวน ๕๑ครัวเรือน/ ๑๒๕ คน	ประชาชนหมู่ ๓ ต.พลอยแหวน มีถนนสำหรับการคมนาคม ที่สะดวก รวดเร็วและปลอดภัย	กองช่าง
๔	ก่อสร้างถนนคอนกรีตเสริมเหล็ก ข.พลอยแหวน ๓๑ หมู่ ๔ (ต่อจากถนนลาดยางสองชั้น) ต.พลอยแหวน อ.ท่าใหม่ จ.จันทบุรี	เพื่อให้ประชาชน หมู่ ๔ ต.พลอยแหวน มีถนนสำหรับการคมนาคมที่ สะดวกรวดเร็วและปลอดภัย	ก่อสร้างถนนคอนกรีตเสริมเหล็ก กว้าง ๔ ม.ยาว ๑๐๐ ม.หนาเฉลี่ย ๐.๑๕ ม.มีพื้นที่ไม่น้อยกว่า ๔๐๐ ตร.ม. (ตามแบบมาตรฐานงานก่อสร้างท้องถิ่น กรมการปกครองแบบเลขที่ ท.๑-๐๑ ไม่รวมงานลูกรัง) โครงการจำนวน ๑ ป้าย	-	-	-	๒๖๐,๐๐๐	-	ผู้ได้รับประโยชน์ จำนวน ๘๓ครัวเรือน/ ๑๙๙ คน	ประชาชนหมู่ ๔ ต.พลอยแหวน มีถนนสำหรับการคมนาคม ที่สะดวก รวดเร็วและปลอดภัย	กองช่าง

๒. บัญชีโครงการพัฒนาท้องถิ่น

รายละเอียดโครงการพัฒนา
แผนพัฒนาท้องถิ่น (พ.ศ. ๒๕๖๑ - ๒๕๖๕)

แบบ ผ.๐๒

เทศบาลตำบลเขาวิ้ว-พลอยแหวน

ก. ยุทธศาสตร์จังหวัดที่...ประเด็นการพัฒนาจังหวัดที่ ๑ ส่งเสริมการผลิตสินค้าเกษตรให้ได้มาตรฐานสากลและขยายฐานการตลาดนานาชาติ

ข. ยุทธศาสตร์การพัฒนาขององค์กรปกครองส่วนท้องถิ่นในเขตจังหวัดจันทบุรี ยุทธศาสตร์ที่ ๑ ด้านโครงสร้างพื้นฐาน

๑. ยุทธศาสตร์ การพัฒนาโครงสร้างพื้นฐาน

๑.๑ แผนงานเคหะและชุมชน (การก่อสร้าง ปรับปรุง บำรุงรักษาถนน สะพาน ท่อระบายน้ำ รางระบายน้ำ และงานอาคาร/การพัฒนาระบบจราจร/การพัฒนาระบบไฟฟ้า)

ที่	โครงการ	วัตถุประสงค์	เป้าหมาย (ผลผลิตของโครงการ)	งบประมาณ					ตัวชี้วัด (KPI)	ผลที่คาดว่าจะได้รับ	หน่วยงาน รับผิดชอบหลัก
				๒๕๖๑ (บาท)	๒๕๖๒ (บาท)	๒๕๖๓ (บาท)	๒๕๖๔ (บาท)	๒๕๖๕ (บาท)			
๕	ก่อสร้างถนนคอนกรีตเสริมเหล็ก ข.พลอยแหวน หมู่ ๕ ต.พลอยแหวน อ.ท่าใหม่ จ.จันทบุรี	เพื่อให้ประชาชน หมู่ ๕ ต.พลอยแหวน มีถนนสำหรับการคมนาคมที่สะดวกรวดเร็วและปลอดภัย	ก่อสร้างถนนคอนกรีตเสริมเหล็ก กว้าง ๔ ม.ยาว ๑๕๐ ม.หนาเฉลี่ย ๐.๑๕ ม.มีพื้นที่ไม่น้อยกว่า ๖๐๐ ตร.ม. (ตามแบบมาตรฐานของท้องถิ่นกรมการปกครอง แบบเลขที่ ท.๑-๐๑) พร้อมติดตั้งป้ายประชาสัมพันธ์โครงการ จำนวน ๑ ป้าย	-	-	๔๐๐,๐๐๐	-	-	ผู้ได้รับประโยชน์ จำนวน ๙๒ครัวเรือน/ ๒๕๑ คน	ประชาชนหมู่ ๕ ต.พลอยแหวน มีถนนสำหรับการคมนาคม ที่สะดวกรวดเร็วและปลอดภัย	กองช่าง
๖	ก่อสร้างถนนคอนกรีตเสริมเหล็ก ถ.ราชภูธรอุทิศ หมู่ ๕ ต.พลอยแหวน อ.ท่าใหม่ จ.จันทบุรี	เพื่อให้ประชาชน หมู่ ๕ ต.พลอยแหวน มีถนนสำหรับการคมนาคมที่สะดวกรวดเร็วและปลอดภัย	ก่อสร้างถนนคอนกรีตเสริมเหล็ก กว้าง ๔ ม.ยาว ๖๐ ม.หนาเฉลี่ย ๐.๑๕ ม.มีพื้นที่ไม่น้อยกว่า ๒๔๐ ตร.ม.(ตามแบบมาตรฐานงานก่อสร้างท้องถิ่นกรมการปกครอง แบบเลขที่ ท.๑-๐๑ ไม่รวมงานลูกรัง) พร้อมป้ายโครงการ จำนวน ๑ ป้าย	-	๑๗๓,๐๐๐	-	-	-	ผู้ได้รับประโยชน์ จำนวน ๙๒ครัวเรือน/ ๒๕๑ คน	ประชาชนหมู่ ๕ ต.พลอยแหวน มีถนนสำหรับการคมนาคม ที่สะดวกรวดเร็วและปลอดภัย	กองช่าง

๒. บัญชีโครงการพัฒนาท้องถิ่น

รายละเอียดโครงการพัฒนา
แผนพัฒนาท้องถิ่น (พ.ศ. ๒๕๖๑ - ๒๕๖๕)
เทศบาลตำบลเขาวิ้ว-พลอยแหวน

แบบ ผ.๐๒

- ก. ยุทธศาสตร์จังหวัดที่...ประเด็นการพัฒนาจังหวัดที่ ๑ ส่งเสริมการผลิตสินค้าเกษตรให้ได้มาตรฐานสากลและขยายฐานการตลาดนานาชาติ
ข. ยุทธศาสตร์การพัฒนาขององค์กรปกครองส่วนท้องถิ่นในเขตจังหวัดจันทบุรี ยุทธศาสตร์ที่ ๑ ด้านโครงสร้างพื้นฐาน

๑. ยุทธศาสตร์ การพัฒนาโครงสร้างพื้นฐาน

๑.๑ แผนงานเคหะและชุมชน (การก่อสร้าง ปรับปรุง บำรุงรักษาดมย สะพาน ท่อระบายน้ำ รวางระบายน้ำ และงานอาคาร/การพัฒนาระบบจราจร/การพัฒนาระบบไฟฟ้า)

ที่	โครงการ	วัตถุประสงค์	เป้าหมาย (ผลผลิตของโครงการ)	งบประมาณ					ตัวชี้วัด (KPI)	ผลที่คาดว่าจะได้รับ	หน่วยงาน รับผิดชอบหลัก
				๒๕๖๑ (บาท)	๒๕๖๒ (บาท)	๒๕๖๓ (บาท)	๒๕๖๔ (บาท)	๒๕๖๕ (บาท)			
๗	ก่อสร้างถนนคอนกรีตเสริมเหล็ก ขยายพื้นที่ หมู่ ๕ ต.พลอยแหวน อ.ท่าใหม่ จ.จันทบุรี	เพื่อให้ประชาชน หมู่ ๕ ต.พลอยแหวน มีถนนสำหรับการคมนาคมที่ สะดวกรวดเร็วและปลอดภัย	ก่อสร้างถนนคอนกรีตเสริมเหล็ก กว้าง ๔ ม.ยาว ๖๐ ม.หนาเฉลี่ย ๐.๑๕ ม. มีพื้นที่ไม่น้อยกว่า ๒๔๐ ตร.ม. (ตามแบบมาตรฐานของท้องถิ่น กรมการปกครอง แบบเลขที่ ท.๑-๐๑) พร้อมติดตั้งป้ายประชาสัมพันธ์ โครงการ จำนวน ๑ ป้าย	-	-	๑๕๖,๐๐๐	-	-	ผู้ได้รับประโยชน์ จำนวน ๙๒ครัวเรือน/ ๒๕๑ คน	ประชาชนหมู่ ๕ ต.พลอยแหวน มีถนนสำหรับการคมนาคม ที่สะดวก รวดเร็วและปลอดภัย	กองช่าง
๘	ก่อสร้างถนนคอนกรีตเสริมเหล็ก ข.หนองแสง หมู่ ๕ ต.พลอยแหวน อ.ท่าใหม่ จ.จันทบุรี	เพื่อให้ประชาชน หมู่ ๕ ต.พลอยแหวน มีถนนสำหรับการคมนาคมที่ สะดวกรวดเร็วและปลอดภัย	ก่อสร้างถนนคอนกรีตเสริมเหล็ก กว้าง ๔ ม.ยาว ๓๕๐ ม.หนาเฉลี่ย ๐.๑๕ ม. มีพื้นที่ไม่น้อยกว่า ๑,๔๐๐ ตร.ม. (ตามแบบมาตรฐานของท้องถิ่น สร้างท้องถิ่น กรมการปกครอง แบบเลขที่ ท.๑-๐๑ ไม่รวมงานลูกรัง) พร้อมป้ายโครงการ จำนวน ๑ ป้าย	-	-	๙๑๐,๐๐๐	-	-	ผู้ได้รับประโยชน์ จำนวน ๙๒ครัวเรือน/ ๒๕๑ คน	ประชาชนหมู่ ๕ ต.พลอยแหวน มีถนนสำหรับการคมนาคม ที่สะดวก รวดเร็วและปลอดภัย	กองช่าง

๒. บัญชีโครงการพัฒนาท้องถิ่น

รายละเอียดโครงการพัฒนา
แผนพัฒนาท้องถิ่น (พ.ศ. ๒๕๖๑ - ๒๕๖๕)
เทศบาลตำบลเขาवी-พลอยแหวน

แบบ ผ.๐๒

ก. ยุทธศาสตร์จังหวัดที่...ประเด็นการพัฒนาจังหวัดที่ ๑ ส่งเสริมการผลิตสินค้าเกษตรให้ได้มาตรฐานสากลและขยายฐานการตลาดนานาชาติ

ข. ยุทธศาสตร์การพัฒนาขององค์กรปกครองส่วนท้องถิ่นในเขตจังหวัดจันทบุรี ยุทธศาสตร์ที่ ๑ ด้านโครงสร้างพื้นฐาน

๑. ยุทธศาสตร์ การพัฒนาโครงสร้างพื้นฐาน

๑.๑ แผนงานเคหะและชุมชน (การก่อสร้าง ปรับปรุง บำรุงรักษาดูแล สะพาน ท่อระบายน้ำ รวางระบายน้ำ และงานอาคาร/การพัฒนาระบบจราจร/การพัฒนาระบบไฟฟ้า)

ที่	โครงการ	วัตถุประสงค์	เป้าหมาย (ผลผลิตของโครงการ)	งบประมาณ					ตัวชี้วัด (KPI)	ผลที่คาดว่าจะได้รับ	หน่วยงาน รับผิดชอบหลัก
				๒๕๖๑ (บาท)	๒๕๖๒ (บาท)	๒๕๖๓ (บาท)	๒๕๖๔ (บาท)	๒๕๖๕ (บาท)			
๙	ก่อสร้างถนนคอนกรีตเสริมเหล็กพร้อมฝังท่อระบายน้ำ ซอย ๑/๑ หมู่ ๗ ต.พลอยแหวน อ.ท่าใหม่ จ.จันทบุรี (บ้านผู้ใหญ่)	เพื่อให้ประชาชน หมู่ ๗ ต.พลอยแหวน มีถนนสำหรับการคมนาคมที่ สะดวกรวดเร็วและปลอดภัย	ก่อสร้างถนนคอนกรีตเสริมเหล็ก กว้าง ๔ ม.ยาว ๒๔๐ ม.หนา ๐.๑๕ ม. พร้อมฝังท่อระบายน้ำ ค.ส.ล.ขนาด Ø ๐.๖๐x๑.๐๐ ม. จำนวน ๖ ท่อน คิดเป็นเนื้อที่ไม่น้อยกว่า ๙๖๐ ตร.ม. (ตามแบบมาตรฐานของท้องถิ่น กรมการปกครอง แบบเลขที่ ท.๑-๐๑) พร้อมป้ายโครงการ จำนวน ๑ ป้าย	๖๖๕,๐๐๐	-	-	-	-	ผู้ได้รับประโยชน์ จำนวน ๗๕ครัวเรือน/ ๒๑๒ คน	ประชาชนหมู่ ๗ ต.พลอยแหวน มีถนนสำหรับการคมนาคม ที่สะดวก รวดเร็วและปลอดภัย	กองช่าง
๑๐	ก่อสร้างถนนคอนกรีตเสริมเหล็ก พร้อมฝังท่อระบายน้ำ ช.พลอยแหวน หมู่ ๗ ต.พลอยแหวน อ.ท่าใหม่ จ.จันทบุรี	เพื่อให้ประชาชน หมู่ ๗ ต.พลอยแหวน มีถนนสำหรับการคมนาคมที่ สะดวกรวดเร็วและปลอดภัย	ก่อสร้างถนนคอนกรีตเสริมเหล็ก กว้าง ๓ ม.ยาว ๖๐ ม.หนาเฉลี่ย ๐.๑๕ ม.พร้อมฝังท่อระบายน้ำ ค.ส.ล.ขนาด Ø ๐.๖๐x๑.๐๐ ม. จำนวน ๖ ท่อน คิดเป็นเนื้อที่ไม่น้อยกว่า ๑๘๐ ตร.ม.(ตามแบบมาตรฐานของท้องถิ่นฯ แบบเลขที่ ท.๑-๐๑) พร้อมป้ายโครงการ จำนวน ๑ ป้าย	-	-	๑๔๐,๐๐๐	-	-	ผู้ได้รับประโยชน์ จำนวน ๗๕ครัวเรือน/ ๒๑๒ คน	ประชาชนหมู่ ๗ ต.พลอยแหวน มีถนนสำหรับการคมนาคม ที่สะดวก รวดเร็วและปลอดภัย	กองช่าง

๒. บัญชีโครงการพัฒนาท้องถิ่น

รายละเอียดโครงการพัฒนา
แผนพัฒนาท้องถิ่น (พ.ศ. ๒๕๖๑ - ๒๕๖๕)
เทศบาลตำบลเขาवी-พลอยแหวน

แบบ ผ.๐๒

ก. ยุทธศาสตร์จังหวัดที่...ประเด็นการพัฒนาจังหวัดที่ ๑ ส่งเสริมการผลิตสินค้าเกษตรให้ได้มาตรฐานสากลและขยายฐานการตลาดนานาชาติ

ข. ยุทธศาสตร์การพัฒนาขององค์กรปกครองส่วนท้องถิ่นในเขตจังหวัดจันทบุรี ยุทธศาสตร์ที่ ๑ ด้านโครงสร้างพื้นฐาน

๑. ยุทธศาสตร์ การพัฒนาโครงสร้างพื้นฐาน

๑.๑ แผนงานเคหะและชุมชน (การก่อสร้าง ปรับปรุง บำรุงรักษาดมย สะพาน ท่อระบายน้ำ รางระบายน้ำ และงานอาคาร/การพัฒนาระบบจราจร/พัฒนาระบบไฟฟ้า)

ที่	โครงการ	วัตถุประสงค์	เป้าหมาย (ผลผลิตของโครงการ)	งบประมาณ					ตัวชี้วัด (KPI)	ผลที่คาดว่าจะได้รับ	หน่วยงาน รับผิดชอบหลัก
				๒๕๖๑ (บาท)	๒๕๖๒ (บาท)	๒๕๖๓ (บาท)	๒๕๖๔ (บาท)	๒๕๖๕ (บาท)			
๑๑	ก่อสร้างถนนคอนกรีตเสริมเหล็ก พร้อมฝังท่อระบายน้ำ ซ.พลอยแหวน หมู่ ๗ ต.พลอยแหวน อ.ท่าใหม่ จ.จันทบุรี	เพื่อให้ประชาชน หมู่ ๗ ต.พลอยแหวน มีถนนสำหรับการคมนาคมที่ สะดวกรวดเร็วและปลอดภัย	ก่อสร้างถนนคอนกรีตเสริมเหล็ก กว้าง ๔ ม.ยาว ๘๐ ม.หนาเฉลี่ย ๐.๑๕ ม.พร้อมฝังท่อระบายน้ำ ค.ส.ล. ขนาด Ø ๐.๖๐x๑.๐๐ ม.จำนวน ๖ ท่อน คิดเป็นเนื้อที่ไม่น้อยกว่า ๓๒๐ ตร.ม. (ตามแบบมาตรฐานของท้องถิ่น กรมการปกครองแบบเลขที่ ท.๑-๐๑ ไม่รวมงานลูกรัง) พร้อมป้ายโครงการ จำนวน ๑ ป้าย	-	-	-	๒๐๐,๐๐๐	-	ผู้ได้รับประโยชน์ จำนวน ๓๕ครัวเรือน/ ๒๑๒ คน	ประชาชนหมู่ ๗ ต.พลอยแหวน มีถนนสำหรับการคมนาคม ที่สะดวก รวดเร็วและปลอดภัย	กองช่าง
๑๒	ก่อสร้างถนนคอนกรีตเสริมเหล็ก ซ.พลอยแหวน ๕/๓ หมู่ ๗ ต.พลอยแหวน อ.ท่าใหม่ จ.จันทบุรี	เพื่อให้ประชาชน หมู่ ๗ ต.พลอยแหวน มีถนนสำหรับการคมนาคมที่ สะดวกรวดเร็วและปลอดภัย	ก่อสร้างถนนคอนกรีตเสริมเหล็ก กว้าง ๔ ม.ยาว ๗๕ ม.หนาเฉลี่ย ๐.๑๕ ม.พร้อมฝังท่อระบายน้ำ ค.ส.ล. ขนาด Ø ๐.๖๐x๑.๐๐ ม.จำนวน ๖ ท่อน หรือมีพื้นที่ไม่น้อยกว่า ๓๐๐ ตร.ม.(ตามแบบมาตรฐานของท้องถิ่น) แบบเลขที่ ท.๑-๐๑) พร้อมป้ายโครงการ ๑ ป้าย	-	-	-	-	๒๑๐,๐๐๐	ผู้ได้รับประโยชน์ จำนวน ๓๕ครัวเรือน/ ๒๑๒ คน	ประชาชนหมู่ ๗ ต.พลอยแหวน มีถนนสำหรับการคมนาคม ที่สะดวก รวดเร็วและปลอดภัย	กองช่าง

๒. บัญชีโครงการพัฒนาท้องถิ่น

รายละเอียดโครงการพัฒนา
แผนพัฒนาท้องถิ่น (พ.ศ. ๒๕๖๑ - ๒๕๖๕)
เทศบาลตำบลเขาवी-พลอยแหวน

แบบ ผ.๐๒

ก. ยุทธศาสตร์จังหวัดที่...ประเด็นการพัฒนาจังหวัดที่ ๑ ส่งเสริมการผลิตสินค้าเกษตรให้ได้มาตรฐานสากลและขยายฐานการตลาดนานาชาติ

ข. ยุทธศาสตร์การพัฒนาขององค์กรปกครองส่วนท้องถิ่นในเขตจังหวัดจันทบุรี ยุทธศาสตร์ที่ ๑ ด้านโครงสร้างพื้นฐาน

๑. ยุทธศาสตร์ การพัฒนาโครงสร้างพื้นฐาน

๑.๑ แผนงานเคหะและชุมชน (การก่อสร้าง ปรับปรุง บำรุงรักษาถนน สะพาน ท่อระบายน้ำ รางระบายน้ำ และงานอาคาร/การพัฒนาระบบจราจร/การพัฒนาระบบไฟฟ้า)

ที่	โครงการ	วัตถุประสงค์	เป้าหมาย (ผลผลิตของโครงการ)	งบประมาณ					ตัวชี้วัด (KPI)	ผลที่คาดว่าจะได้รับ	หน่วยงาน รับผิดชอบหลัก
				๒๕๖๑ (บาท)	๒๕๖๒ (บาท)	๒๕๖๓ (บาท)	๒๕๖๔ (บาท)	๒๕๖๕ (บาท)			
๑๓	ก่อสร้างถนนคอนกรีตเสริมเหล็ก ซ.ข้างโรงยาง เชื่อมต่อถนนสายแม่พิมพ์ หมู่ ๔ ต.เขาवी อ.ท่าใหม่ จ.จันทบุรี	เพื่อให้ประชาชน หมู่ ๔ ตำบลเขาवी มีถนนสำหรับการคมนาคมที่ สะดวกรวดเร็วและปลอดภัย	ก่อสร้างถนนคอนกรีตเสริมเหล็ก กว้าง ๔ ม.ยาว ๒๓ ม.หนาเฉลี่ย ๐.๑๕ ม. หรือมีพื้นที่ไม่น้อยกว่า ๙๒ ตร.ม. (ตามแบบมาตรฐานงานก่อสร้างท้องถิ่น กรมการปกครองแบบเลขที่ ท.๑-๐๑ ไม่รวมงานลูกรัง)พร้อมป้ายโครงการ จำนวน ๑ ป้าย	-	-	๖๕,๐๐๐	-	-	ผู้ได้รับประโยชน์ จำนวน ๘๗ คริวเรือน/ ๑๒๓ คน	ประชาชนหมู่ ๔ ต.เขาवी มีถนน สำหรับการคมนาคม ที่สะดวกรวดเร็ว และปลอดภัย	กองช่าง
๑๔	ก่อสร้างถนนคอนกรีตเสริมเหล็ก ถนนบูรพา ซอย ๔/๓ หมู่ ๕ ต.เขาवी อ.ท่าใหม่ จ.จันทบุรี	เพื่อให้ประชาชน หมู่ ๕ ต.เขาवीมีถนน สำหรับการคมนาคม ที่สะดวกรวดเร็วและปลอดภัย	ก่อสร้างถนนคอนกรีตเสริมเหล็ก กว้าง ๓ ม. ยาว ๑๒๗ ม.หนาเฉลี่ย ๐.๑๕ ม.คิดเป็นเนื้อที่ไม่น้อยกว่า ๓๘๑ ตร.ม.(ตามแบบมาตรฐานของท้องถิ่นกรมการปกครอง แบบเลขที่ ท.๑-๐๑) พร้อมป้ายโครงการ จำนวน ๑ ป้าย	-	๒๖๔,๐๐๐	-	-	-	ผู้ได้รับประโยชน์ จำนวน ๘๐ คริวเรือน/ ๒๑๘ คน	ประชาชนหมู่ ๕ ต.เขาवी มีถนน สำหรับการคมนาคม ที่สะดวกรวดเร็ว และปลอดภัย	กองช่าง

๒. บัญชีโครงการพัฒนาท้องถิ่น

รายละเอียดโครงการพัฒนา
แผนพัฒนาท้องถิ่น (พ.ศ. ๒๕๖๑ - ๒๕๖๕)

แบบ ผ.๐๒

เทศบาลตำบลเขาวิ้ว-พลอยแหวน

ก. ยุทธศาสตร์จังหวัดที่...ประเด็นการพัฒนาจังหวัดที่ ๑ ส่งเสริมการผลิตสินค้าเกษตรให้ได้มาตรฐานสากลและขยายฐานการตลาดนานาชาติ

ข. ยุทธศาสตร์การพัฒนาขององค์กรปกครองส่วนท้องถิ่นในเขตจังหวัดจันทบุรี ยุทธศาสตร์ที่ ๑ ด้านโครงสร้างพื้นฐาน

๑. ยุทธศาสตร์ การพัฒนาโครงสร้างพื้นฐาน

๑.๑ แผนงานเคหะและชุมชน (การก่อสร้าง ปรับปรุง บำรุงรักษาดูแล สะพาน ท่อระบายน้ำ รวางระบายน้ำ และงานอาคาร/การพัฒนาระบบจราจร/การพัฒนาระบบไฟฟ้า)

ที่	โครงการ	วัตถุประสงค์	เป้าหมาย (ผลผลิตของโครงการ)	งบประมาณ					ตัวชี้วัด (KPI)	ผลที่คาดว่าจะได้รับ	หน่วยงาน รับผิดชอบหลัก
				๒๕๖๑ (บาท)	๒๕๖๒ (บาท)	๒๕๖๓ (บาท)	๒๕๖๔ (บาท)	๒๕๖๕ (บาท)			
๑๕	ก่อสร้างถนนคอนกรีตเสริมเหล็ก ซ.หนองตัวลิ้ง (ตัวลิ้ง-รำซ้อ ซอย ๒) หมู่ ๕ ต.เขาวิ้ว อ.ท่าใหม่ จ.จันทบุรี	เพื่อให้ประชาชนหมู่ ๕ ต.เขาวิ้วมีถนนสำหรับการคมนาคมที่สะดวกรวดเร็วและปลอดภัย	ก่อสร้างถนนคอนกรีตเสริมเหล็ก กว้าง ๔ ม. ยาว ๒๘๖ ม.หนาเฉลี่ย ๐.๑๕ ม. มีพื้นที่ไม่น้อยกว่า ๑,๑๔๔ ตร.ม. (ตามแบบมาตรฐานงานก่อสร้างท้องถิ่น กรมการปกครอง แบบเลขที่ ท.๑-๐๑ ไม่รวมงานลูกรัง) พร้อมป้ายโครงการ จำนวน ๑ ป้าย	-	-	-	๗๙๕,๐๐๐	-	ผู้ได้รับประโยชน์ จำนวน ๘๐ครัวเรือน/ ๒๑๘ คน	ประชาชนหมู่ ๕ ต.เขาวิ้ว มีถนนสำหรับการคมนาคมที่สะดวกรวดเร็วและปลอดภัย	กองช่าง
๑๖	ก่อสร้างถนนคอนกรีตเสริมเหล็ก ถ.นิยามานสร ซอย ๑๔ (ซอยบ้านเกษร) หมู่ ๙ ต.เขาวิ้ว อ.ท่าใหม่ จ.จันทบุรี	เพื่อให้ประชาชนหมู่ ๙ ต.เขาวิ้วมีถนนสำหรับการคมนาคมที่สะดวกรวดเร็วและปลอดภัย	ก่อสร้างถนนคอนกรีตเสริมเหล็ก กว้าง ๓ ม.ยาว ๑๓๐ ม.หนาเฉลี่ย ๐.๑๕ ม. คิดเป็นเนื้อที่ไม่น้อยกว่า ๓๙๐ ตร.ม. (ตามแบบมาตรฐานท้องถิ่น กรมการปกครอง แบบเลขที่ ท.๑-๐๑) พร้อมติดตั้งป้ายโครงการ จำนวน ๑ ป้าย	-	-	-	-	๒๖๐,๐๐๐	ผู้ได้รับประโยชน์ จำนวน ๓๗๒ ครัวเรือน/ ๗๐๙ คน	ประชาชนหมู่ ๙ ต.เขาวิ้ว มีถนนสำหรับการคมนาคมที่สะดวกรวดเร็วและปลอดภัย	กองช่าง

๒. บัญชีโครงการพัฒนาท้องถิ่น

รายละเอียดโครงการพัฒนา
แผนพัฒนาท้องถิ่น (พ.ศ. ๒๕๖๑ - ๒๕๖๕)

แบบ ผ.๐๒

เทศบาลตำบลเขาวิ้ว-พลอยแหวน

ก. ยุทธศาสตร์จังหวัดที่...ประเด็นการพัฒนาจังหวัดที่ ๑ ส่งเสริมการผลิตสินค้าเกษตรให้ได้มาตรฐานสากลและขยายฐานการตลาดนานาชาติ

ข. ยุทธศาสตร์การพัฒนาขององค์กรปกครองส่วนท้องถิ่นในเขตจังหวัดจันทบุรี ยุทธศาสตร์ที่ ๑ ด้านโครงสร้างพื้นฐาน

๑. ยุทธศาสตร์ การพัฒนาโครงสร้างพื้นฐาน

๑.๑ แผนงานเคหะและชุมชน (การก่อสร้าง ปรับปรุง บำรุงรักษาถนน สะพาน ท่อระบายน้ำ รังระบายน้ำ และงานอาคาร/การพัฒนาระบบจราจร/พัฒนาระบบไฟฟ้า)

ที่	โครงการ	วัตถุประสงค์	เป้าหมาย (ผลผลิตของโครงการ)	งบประมาณ					ตัวชี้วัด (KPI)	ผลที่คาดว่าจะได้รับ	หน่วยงาน รับผิดชอบหลัก
				๒๕๖๑ (บาท)	๒๕๖๒ (บาท)	๒๕๖๓ (บาท)	๒๕๖๔ (บาท)	๒๕๖๕ (บาท)			
๑๗	ก่อสร้างถนนคอนกรีตเสริมเหล็ก ถนนรุจิรวงศ์ ซอย ๑ หมู่ ๙ ต.เขาวิ้ว อ.ท่าใหม่ จ.จันทบุรี	เพื่อให้ประชาชน หมู่ ๙ ต.เขาวิ้ว มีถนนสำหรับการคมนาคมที่ สะดวกรวดเร็ว และปลอดภัย	ก่อสร้างถนนคอนกรีตเสริมเหล็ก กว้าง ๔ ม. ยาว ๙๐ ม. หนาเฉลี่ย ๐.๑๕ ม. คิดเป็นเนื้อที่ไม่น้อยกว่า ๓๖๐ ตร.ม.(ตามแบบมาตรฐานฯ แบบเลขที่ ท.๑-๐๑) พร้อมป้ายโครงการ ๑ ป้าย	๒๓๔,๐๐๐	-	-	-	-	ผู้ได้รับประโยชน์ จำนวน ๓๗๒ครัวเรือน/ ๗๐๙ คน	ประชาชนหมู่ ๙ ต.เขาวิ้ว มีถนน สำหรับการคมนาคม ที่สะดวกรวดเร็ว และปลอดภัย	กองช่าง
๑๘	ก่อสร้างถนนลาดยางสองชั้น ซอยพลอยแหวน ๑๓/๒ หมู่ ๑ ต.พลอยแหวน อ.ท่าใหม่ จ.จันทบุรี	เพื่อให้ประชาชน หมู่ ๑ ต.พลอยแหวน มีถนนสำหรับการคมนาคมที่สะดวก รวดเร็วและปลอดภัย	ก่อสร้างถนนลาดยางสองชั้น กว้าง ๔ ม.ยาว ๒๔๕ ม.หรือมีพื้นที่ ไม่น้อยกว่า ๙๘๐ ตร.ม.(ตามแบบ มาตรฐานของท้องถิ่น กรมการ ปกครอง แบบเลขที่ ท.๑-๐๔) พร้อมติดตั้งป้ายโครงการ ๑ ป้าย	-	๓๔๕,๐๐๐	-	-	-	ผู้ได้รับประโยชน์ จำนวน ๘๐ ครัวเรือน/ ๑๙๕ คน	ประชาชน หมู่ ๑ ต.พลอยแหวน มีถนนสำหรับการ คมนาคมที่สะดวก รวดเร็วและปลอดภัย	กองช่าง

๒. บัญชีโครงการพัฒนาท้องถิ่น

รายละเอียดโครงการพัฒนา
แผนพัฒนาท้องถิ่น (พ.ศ. ๒๕๖๑ - ๒๕๖๕)
เทศบาลตำบลเขาवीว-พลอยแหวน

แบบ ผ.๐๒

ก. ยุทธศาสตร์จังหวัดที่...ประเด็นการพัฒนาจังหวัดที่ ๑ ส่งเสริมการผลิตสินค้าเกษตรให้ได้มาตรฐานสากลและขยายฐานการตลาดนานาชาติ

ข. ยุทธศาสตร์การพัฒนาขององค์กรปกครองส่วนท้องถิ่นในเขตจังหวัดจันทบุรี ยุทธศาสตร์ที่ ๑ ด้านโครงสร้างพื้นฐาน

๑. ยุทธศาสตร์ การพัฒนาโครงสร้างพื้นฐาน

๑.๑ แผนงานเคหะและชุมชน (การก่อสร้าง ปรับปรุง บำรุงรักษาดูแล สะพาน ท่อระบายน้ำ รางระบายน้ำ และงานอาคาร/การพัฒนาระบบจราจร/พัฒนาระบบไฟฟ้า)

ที่	โครงการ	วัตถุประสงค์	เป้าหมาย (ผลผลิตของโครงการ)	งบประมาณ					ตัวชี้วัด (KPI)	ผลที่คาดว่าจะได้รับ	หน่วยงาน รับผิดชอบหลัก
				๒๕๖๑ (บาท)	๒๕๖๒ (บาท)	๒๕๖๓ (บาท)	๒๕๖๔ (บาท)	๒๕๖๕ (บาท)			
๑๙	ก่อสร้างถนนลาดยางสองชั้น ซอยพลอยแหวน ๑๘/๓ หมู่ ๒ ต.พลอยแหวน อ.ท่าใหม่ จ.จันทบุรี (บ้านลุงดา)	เพื่อให้ประชาชน หมู่ ๒ ต.พลอยแหวน มีถนนสำหรับการ คมนาคมที่สะดวก รวดเร็วและปลอดภัย	ก่อสร้างถนนลาดยางสองชั้น กว้าง ๔ ม. ยาว ๒๐๐ เมตร หรือมีพื้นที่ไม่น้อยกว่า ๘๐๐ ตร.ม. (ตามแบบมาตรฐานของท้องถิ่น กรมการปกครอง แบบเลขที่ ท.๑-๐๔) พร้อมติดตั้งป้ายประชาสัมพันธ์ โครงการจำนวน ๑ ป้าย	-	๓๕๐,๐๐๐	-	-	-	ผู้ได้รับ ประโยชน์ จำนวน ๓๐๓ ครัวเรือน/ ๔๕๖ คน	ประชาชนหมู่ ๒ ต.พลอยแหวน มีถนนสำหรับการ คมนาคมที่สะดวก รวดเร็วและปลอดภัย	กองช่าง
๒๐	ก่อสร้างถนนลาดยาง สองชั้น ซ.หนองลังกา หมู่ ๒ ต.พลอยแหวน อ.ท่าใหม่ จ.จันทบุรี	เพื่อให้ประชาชน หมู่ ๒ ต.พลอยแหวน มีถนนสำหรับการ คมนาคมที่สะดวก รวดเร็วและปลอดภัย	ก่อสร้างถนนลาดยางสองชั้น กว้าง ๔ ม.ยาว ๒๐๐ ม.คิดเป็นเนื้อที่ ไม่น้อยกว่า ๘๐๐ ตร.ม. (ตามแบบ มาตรฐานของท้องถิ่น กรมการปกครอง แบบเลขที่ ท.๑-๐๔) พร้อมป้ายโครงการ จำนวน ๑ ป้าย	๓๔๐,๐๐๐	-	-	-	-	ผู้ได้รับ ประโยชน์ จำนวน ๓๐๓ ครัวเรือน/ ๔๕๖ คน	ประชาชนหมู่ ๒ ต.พลอยแหวน มีถนนสำหรับการ คมนาคมที่สะดวก รวดเร็วและปลอดภัย	กองช่าง

๒. บัญชีโครงการพัฒนาท้องถิ่น

รายละเอียดโครงการพัฒนา
แผนพัฒนาท้องถิ่น (พ.ศ. ๒๕๖๑ - ๒๕๖๕)
เทศบาลตำบลเขาवीว-พลอยแหวน

แบบ ผ.๐๒

ก. ยุทธศาสตร์จังหวัดที่...ประเด็นการพัฒนาจังหวัดที่ ๑ ส่งเสริมการผลิตสินค้าเกษตรให้ได้มาตรฐานสากลและขยายฐานการตลาดนานาชาติ

ข. ยุทธศาสตร์การพัฒนาขององค์กรปกครองส่วนท้องถิ่นในเขตจังหวัดจันทบุรี ยุทธศาสตร์ที่ ๑ ด้านโครงสร้างพื้นฐาน

๑. ยุทธศาสตร์ การพัฒนาโครงสร้างพื้นฐาน

๑.๑ แผนงานเคหะและชุมชน (การก่อสร้าง ปรับปรุง บำรุงรักษาดูแล สะพาน ท่อระบายน้ำ รางระบายน้ำ และงานอาคาร/การพัฒนาระบบจราจร/การพัฒนาระบบไฟฟ้า)

ที่	โครงการ	วัตถุประสงค์	เป้าหมาย (ผลผลิตของโครงการ)	งบประมาณ					ตัวชี้วัด (KPI)	ผลที่คาดว่าจะได้รับ	หน่วยงาน รับผิดชอบหลัก
				๒๕๖๑ (บาท)	๒๕๖๒ (บาท)	๒๕๖๓ (บาท)	๒๕๖๔ (บาท)	๒๕๖๕ (บาท)			
๒๑	ก่อสร้างถนนลาดยางสองชั้น ซอย ๑๖ (บ้านป่าเปือ) หมู่ ๒ ต.พลอยแหวน อ.ท่าใหม่ จ.จันทบุรี	เพื่อให้ประชาชน หมู่ ๒ ต.พลอยแหวน มีถนนสำหรับการ คมนาคมที่สะดวก รวดเร็วและปลอดภัย	ก่อสร้างถนนลาดยางสองชั้น กว้าง ๔ ม. ยาว ๑๗๐ ม. คิดเป็น เนื้อที่ไม่น้อยกว่า ๖๘๐ ตร.ม. (ตามแบบมาตรฐานของท้องถิ่น กรมการปกครอง แบบเลขที่ ท.๑-๐๔) พร้อมติดตั้งป้ายประชาสัมพันธ์ โครงการจำนวน ๑ ป้าย	-	-	-	๓๒๐,๐๐๐	-	ผู้ได้รับ ประโยชน์ จำนวน ๓๐๓ ครัวเรือน/ ๔๕๖ คน	ประชาชนหมู่ ๒ ต.พลอยแหวน มีถนนสำหรับการ คมนาคมที่สะดวก รวดเร็วและปลอดภัย	กองช่าง
๒๒	ก่อสร้างถนนลาดยางสองชั้น ซอยบ้านป่าประทุม พร้อมฝัगत่อระบายน้ำ หมู่ ๒ ต.พลอยแหวน อ.ท่าใหม่ จ.จันทบุรี	เพื่อให้ประชาชน หมู่ ๒ ต.พลอยแหวน มีถนนสำหรับการ คมนาคมที่สะดวก รวดเร็วและปลอดภัย	ก่อสร้างถนนลาดยางสองชั้น กว้าง ๔ ม. ยาว ๒๑๐ ม. คิดเป็น เนื้อที่ไม่น้อยกว่า ๘๔๐ ตร.ม. พร้อมฝัगत่อระบายน้ำ ค.ส.ล. ขนาด ๑๐.๖๐ x ๑.๐๐ ม. จำนวน ๘ ท่อน (ตามแบบมาตรฐาน ของท้องถิ่นฯ เลขที่ ท.๑-๐๔) พร้อม ติดตั้งป้ายโครงการ จำนวน ๑ ป้าย	-	-	-	-	๓๘๐,๐๐๐	ผู้ได้รับ ประโยชน์ จำนวน ๓๐๓ ครัวเรือน/ ๔๕๖ คน	ประชาชนหมู่ ๒ ต.พลอยแหวน มีถนนสำหรับการ คมนาคมที่สะดวก รวดเร็วและปลอดภัย	กองช่าง

๒. บัญชีโครงการพัฒนาท้องถิ่น

รายละเอียดโครงการพัฒนา
แผนพัฒนาท้องถิ่น (พ.ศ. ๒๕๖๑ - ๒๕๖๕)
เทศบาลตำบลเขาวิ้ว-พลอยแหวน

แบบ ผ.๐๒

ก. ยุทธศาสตร์จังหวัดที่...ประเด็นการพัฒนาจังหวัดที่ ๑ ส่งเสริมการผลิตสินค้าเกษตรให้ได้มาตรฐานสากลและขยายฐานการตลาดนานาชาติ

ข. ยุทธศาสตร์การพัฒนาขององค์กรปกครองส่วนท้องถิ่นในเขตจังหวัดจันทบุรี ยุทธศาสตร์ที่ ๑ ด้านโครงสร้างพื้นฐาน

๑. ยุทธศาสตร์ การพัฒนาโครงสร้างพื้นฐาน

๑.๑ แผนงานเคหะและชุมชน (การก่อสร้าง ปรับปรุง บำรุงรักษาถนน สะพาน ท่อระบายน้ำ รางระบายน้ำ และงานอาคาร/การพัฒนาระบบจราจร/การพัฒนาระบบไฟฟ้า)

ที่	โครงการ	วัตถุประสงค์	เป้าหมาย (ผลผลิตของโครงการ)	งบประมาณ					ตัวชี้วัด (KPI)	ผลที่คาดว่าจะได้รับ	หน่วยงาน รับผิดชอบหลัก
				๒๕๖๑ (บาท)	๒๕๖๒ (บาท)	๒๕๖๓ (บาท)	๒๕๖๔ (บาท)	๒๕๖๕ (บาท)			
๒๓	ก่อสร้างถนนลาดยางสองชั้น ซ.บ้านเจ็อดพร้อมฝัगत่อระบายน้ำ หมู่ ๒ ต.พลอยแหวน อ.ท่าใหม่ จ.จันทบุรี	เพื่อให้ประชาชน หมู่ ๒ ต.พลอยแหวน มีถนนสำหรับการคมนาคมที่สะดวก รวดเร็วและปลอดภัย	ก่อสร้างถนนลาดยางสองชั้น กว้าง ๔ ม. ยาว ๒๑๐ ม. คิดเป็นเนื้อที่ไม่น้อยกว่า ๘๔๐ ตร.ม. พร้อมฝัगत่อระบายน้ำ ค.ส.ล. ขนาด ๑๐.๖๐ x ๑.๐๐ ม. จำนวน ๘ ท่อน (ตามแบบมาตรฐานของท้องถิ่นฯ เลขที่ ท.๑-๐๔) พร้อมติดตั้งป้ายโครงการ จำนวน ๑ ป้าย	-	-	-	๓๘๐,๐๐๐	-	ผู้ได้รับประโยชน์ จำนวน ๓๐๓ครัวเรือน/๔๕๖ คน	ประชาชนหมู่ ๒ ต.พลอยแหวน มีถนนสำหรับการคมนาคมที่สะดวก รวดเร็วและปลอดภัย	กองช่าง
๒๔	ก่อสร้างถนน ค.ส.ล. ซอยพลอยแหวน ๒๐/๑ (บ้านเจ็สวามาลี) หมู่ ๒ ต.พลอยแหวน อ.ท่าใหม่ จ.จันทบุรี	เพื่อให้ประชาชน หมู่ ๒ ต.พลอยแหวน มีถนนสำหรับการคมนาคมที่สะดวก รวดเร็วและปลอดภัย	ก่อสร้างถนนคอนกรีตเสริมเหล็ก กว้าง ๔ ม. ยาว ๒๐๐ ม. หนาเฉลี่ย ๐.๑๕ ม. พื้นที่ไม่น้อยกว่า ๘๐๐ ตร.ม. (ตามแบบมาตรฐานของท้องถิ่นฯ) งบประมาณการปกครอง เลขที่ ท.๑-๐๔) พร้อมติดตั้งป้ายประชาสัมพันธ์โครงการ ๑ ป้าย	-	-	-	๕๖๐,๐๐๐	-	ผู้ได้รับประโยชน์ จำนวน ๓๐๓ครัวเรือน/๔๕๖ คน	ประชาชนหมู่ ๒ ต.พลอยแหวน มีถนนสำหรับการคมนาคมที่สะดวก รวดเร็วและปลอดภัย	กองช่าง

๒. บัญชีโครงการพัฒนาท้องถิ่น

รายละเอียดโครงการพัฒนา
แผนพัฒนาท้องถิ่น (พ.ศ. ๒๕๖๑ - ๒๕๖๕)
เทศบาลตำบลเขาวิ้ว-พลอยแหวน

แบบ ผ.๐๒

ก. ยุทธศาสตร์จังหวัดที่...ประเด็นการพัฒนาจังหวัดที่ ๑ ส่งเสริมการผลิตสินค้าเกษตรให้ได้มาตรฐานสากลและขยายฐานการตลาดนานาชาติ

ข. ยุทธศาสตร์การพัฒนาขององค์กรปกครองส่วนท้องถิ่นในเขตจังหวัดจันทบุรี ยุทธศาสตร์ที่ ๑ ด้านโครงสร้างพื้นฐาน

๑. ยุทธศาสตร์ การพัฒนาโครงสร้างพื้นฐาน

๑.๑ แผนงานเคหะและชุมชน (การก่อสร้าง ปรับปรุง บำรุงรักษาถนน สะพาน ท่อระบายน้ำ รางระบายน้ำ และงานอาคาร/การพัฒนาระบบจราจร/การพัฒนาระบบไฟฟ้า)

ที่	โครงการ	วัตถุประสงค์	เป้าหมาย (ผลผลิตของโครงการ)	งบประมาณ					ตัวชี้วัด (KPI)	ผลที่คาดว่าจะได้รับ	หน่วยงาน รับผิดชอบหลัก
				๒๕๖๑ (บาท)	๒๕๖๒ (บาท)	๒๕๖๓ (บาท)	๒๕๖๔ (บาท)	๒๕๖๕ (บาท)			
๒๕	ก่อสร้างถนนลาดยางสองชั้น ซอยบ้านจุดดาว หมู่ ๒ ต.พลอยแหวน อ.ท่าใหม่ จ.จันทบุรี	เพื่อให้ประชาชน หมู่ ๒ ต.พลอยแหวน มีถนนสำหรับการคมนาคมที่สะดวก รวดเร็วและปลอดภัย	ก่อสร้างถนนลาดยางสองชั้น กว้าง ๔ ม. ยาว ๘๕ เมตร คิดเป็นเนื้อที่ไม่น้อยกว่า ๓๔๐ ตร.ม. (ตามแบบมาตรฐานของท้องถิ่น กรมการปกครอง แบบเลขที่ ท.๑-๐๔) พร้อมติดตั้งป้ายประชาสัมพันธ์ โครงการ ๑ ป้าย	-	-	-	-	๑๕๐,๐๐๐	ผู้ได้รับประโยชน์ จำนวน ๓๐๓ครัวเรือน/ ๔๕๖ คน	ประชาชนหมู่ ๒ ต.พลอยแหวน มีถนนสำหรับการคมนาคมที่สะดวก รวดเร็วและปลอดภัย	กองช่าง
๒๖	ก่อสร้างถนนลาดยางสองชั้น ซอยพลอยแหวน ๑๗ หมู่ ๓ ต.พลอยแหวน อ.ท่าใหม่ จ.จันทบุรี	เพื่อให้ประชาชน หมู่ ๓ ต.พลอยแหวน มีถนนสำหรับการคมนาคมที่สะดวก รวดเร็วและปลอดภัย	ก่อสร้างถนนลาดยางสองชั้น กว้าง ๔ ม. ยาว ๒๓๕ ม. คิดเป็นเนื้อที่ไม่น้อยกว่า ๙๔๐ ตร.ม. (ตามแบบมาตรฐานของท้องถิ่น กรมการปกครอง แบบเลขที่ ท.๑-๐๓) พร้อมติดตั้งป้ายประชาสัมพันธ์ โครงการ จำนวน ๑ ป้าย	-	-	-	-	๔๕๐,๐๐๐	ผู้ได้รับประโยชน์ จำนวน ๕๑ครัวเรือน/ ๑๒๕ คน	ประชาชนหมู่ ๓ ต.พลอยแหวน มีถนนสำหรับการคมนาคมที่สะดวก รวดเร็วและปลอดภัย	กองช่าง

๒. บัญชีโครงการพัฒนาท้องถิ่น

รายละเอียดโครงการพัฒนา
แผนพัฒนาท้องถิ่น (พ.ศ. ๒๕๖๑ - ๒๕๖๕)
เทศบาลตำบลเขาวิ้ว-พลอยแหวน

แบบ ผ.๐๒

ก. ยุทธศาสตร์จังหวัดที่...ประเด็นการพัฒนาจังหวัดที่ ๑ ส่งเสริมการผลิตสินค้าเกษตรให้ได้มาตรฐานสากลและขยายฐานการตลาดนานาชาติ

ข. ยุทธศาสตร์การพัฒนาขององค์กรปกครองส่วนท้องถิ่นในเขตจังหวัดจันทบุรี ยุทธศาสตร์ที่ ๑ ด้านโครงสร้างพื้นฐาน

๑. ยุทธศาสตร์ การพัฒนาโครงสร้างพื้นฐาน

๑.๑ แผนงานเคหะและชุมชน (การก่อสร้าง ปรับปรุง บำรุงรักษาถนน สะพาน ท่อระบายน้ำ รางระบายน้ำ และงานอาคาร/การพัฒนาระบบจราจร/การพัฒนาระบบไฟฟ้า)

ที่	โครงการ	วัตถุประสงค์	เป้าหมาย (ผลผลิตของโครงการ)	งบประมาณ					ตัวชี้วัด (KPI)	ผลที่คาดว่าจะได้รับ	หน่วยงาน รับผิดชอบหลัก
				๒๕๖๑ (บาท)	๒๕๖๒ (บาท)	๒๕๖๓ (บาท)	๒๕๖๔ (บาท)	๒๕๖๕ (บาท)			
๒๗	ก่อสร้างถนนลาดยางสองชั้น ซอยพลอยแหวน ๒๑ หมู่ ๓ ต.พลอยแหวน อ.ท่าใหม่ จ.จันทบุรี	เพื่อให้ประชาชน หมู่ ๓ ต.พลอยแหวน มีถนนสำหรับการ คมนาคมที่สะดวก รวดเร็วและปลอดภัย	ก่อสร้างถนนลาดยางสองชั้น กว้าง ๔ ม. ยาว ๓๐๐ ม.คิดเป็น เนื้อที่ไม่น้อยกว่า ๑,๒๐๐ ตร.ม. (ตามแบบมาตรฐานของท้องถิ่น กรมการปกครอง แบบเลขที่ ท.๑-๐๓) พร้อมติดตั้งป้ายประชาสัมพันธ์ โครงการ จำนวน ๑ ป้าย	-	-	๖๕๐,๐๐๐	-	-	ผู้ได้รับ ประโยชน์ จำนวน ๕๑ ครัวเรือน/ ๑๒๕ คน	ประชาชนหมู่ ๓ ต.พลอยแหวน มีถนนสำหรับการ คมนาคมที่สะดวก รวดเร็วและปลอดภัย	กองช่าง
๒๘	ก่อสร้างถนนลาดยางสองชั้น ซอยพลอยแหวน ๘/๑ หมู่ ๕ ต.พลอยแหวน อ.ท่าใหม่ จ.จันทบุรี	เพื่อให้ประชาชน หมู่ ๕ ต.พลอยแหวน มีถนนสำหรับการ คมนาคมที่สะดวก รวดเร็วและปลอดภัย	ก่อสร้างถนนลาดยางสองชั้น กว้าง ๔ ม. ยาว ๔๕๐ ม. คิดเป็น เนื้อที่ไม่น้อยกว่า ๑,๘๐๐ ตร.ม. (ตามแบบมาตรฐานของท้องถิ่นฯ เลขที่ ท.๑-๐๔) พร้อมป้ายโครงการ จำนวน ๑ ป้าย	-	-	๗๘๐,๐๐๐	-	-	ผู้ได้รับ ประโยชน์ จำนวน ๙๒ ครัวเรือน/ ๒๕๑ คน	ประชาชนหมู่ ๕ ต.พลอยแหวน มีถนนสำหรับการ คมนาคมที่สะดวก รวดเร็วและปลอดภัย	กองช่าง

๒. บัญชีโครงการพัฒนาท้องถิ่น

รายละเอียดโครงการพัฒนา
แผนพัฒนาท้องถิ่น (พ.ศ. ๒๕๖๑ - ๒๕๖๕)
เทศบาลตำบลเขาवीว-พลอยแหวน

แบบ ผ.๐๒

ก. ยุทธศาสตร์จังหวัดที่...ประเด็นการพัฒนาจังหวัดที่ ๑ ส่งเสริมการผลิตสินค้าเกษตรให้ได้มาตรฐานสากลและขยายฐานการตลาดนานาชาติ

ข. ยุทธศาสตร์การพัฒนาขององค์กรปกครองส่วนท้องถิ่นในเขตจังหวัดจันทบุรี ยุทธศาสตร์ที่ ๑ ด้านโครงสร้างพื้นฐาน

๑. ยุทธศาสตร์ การพัฒนาโครงสร้างพื้นฐาน

๑.๑ แผนงานเคหะและชุมชน (การก่อสร้าง ปรับปรุง บำรุงรักษาดูแล สะพาน ท่อระบายน้ำ รังระบายน้ำ และงานอาคาร/การพัฒนาระบบจราจร/พัฒนาระบบไฟฟ้า)

ที่	โครงการ	วัตถุประสงค์	เป้าหมาย (ผลผลิตของโครงการ)	งบประมาณ					ตัวชี้วัด (KPI)	ผลที่คาดว่าจะได้รับ	หน่วยงาน รับผิดชอบหลัก
				๒๕๖๑ (บาท)	๒๕๖๒ (บาท)	๒๕๖๓ (บาท)	๒๕๖๔ (บาท)	๒๕๖๕ (บาท)			
๒๙	ก่อสร้างถนนลาดยางสองชั้น ซอยพลอยแหวน ๘/๒ หมู่ ๕ ต.พลอยแหวน อ.ท่าใหม่ จ.จันทบุรี	เพื่อให้ประชาชน หมู่ ๕ ต.พลอยแหวน มีถนนสำหรับการ คมนาคมที่สะดวก รวดเร็วและปลอดภัย	ก่อสร้างถนนลาดยางสองชั้น กว้าง ๔ ม. ยาว ๓๐๐ ม. คิดเป็น เนื้อที่ไม่น้อยกว่า ๑,๒๐๐ ตร.ม. (ตามแบบมาตรฐานของท้องถิ่นฯ เลขที่ ท.๑-๐๔) พร้อมป้ายโครงการ จำนวน ๑ ป้าย	-	-	๕๓๐,๐๐๐	-	-	ผู้ได้รับ ประโยชน์ จำนวน ๙๒ ครัวเรือน/ ๒๕๑ คน	ประชาชนหมู่ ๕ ต.พลอยแหวน มีถนนสำหรับการ คมนาคมที่สะดวก รวดเร็วและปลอดภัย	กองช่าง
๓๐	ก่อสร้างถนนลาดยางสองชั้น ซอยพลอยแหวน ๗ หมู่ ๖ ต.พลอยแหวน อ.ท่าใหม่ จ.จันทบุรี	เพื่อให้ประชาชน หมู่ ๖ ต.พลอยแหวน มีถนนสำหรับการ คมนาคมที่สะดวก รวดเร็วและปลอดภัย	ก่อสร้างถนนลาดยางสองชั้น กว้าง ๔ ม. ยาว ๒๐๐ ม. คิดเป็น เนื้อที่ไม่น้อยกว่า ๘๐๐ ตร.ม. (ตามแบบมาตรฐานของท้องถิ่น กรมการปกครอง แบบเลขที่ ท.๑-๐๔) พร้อมติดตั้งป้ายประชาสัมพันธ์ โครงการ ๑ ป้าย	-	-	-	-	๓๕๐,๐๐๐	ผู้ได้รับ ประโยชน์ จำนวน ๑๔๔ ครัวเรือน/ ๒๘๓ คน	ประชาชนหมู่ ๖ ต.พลอยแหวน มีถนนสำหรับการ คมนาคมที่สะดวก รวดเร็วและปลอดภัย	กองช่าง

๒. บัญชีโครงการพัฒนาท้องถิ่น

รายละเอียดโครงการพัฒนา
แผนพัฒนาท้องถิ่น (พ.ศ. ๒๕๖๑ - ๒๕๖๕)
เทศบาลตำบลเขาวิ้ว-พลอยแหวน

แบบ ผ.๐๒

ก. ยุทธศาสตร์จังหวัดที่...ประเด็นการพัฒนาจังหวัดที่ ๑ ส่งเสริมการผลิตสินค้าเกษตรให้ได้มาตรฐานสากลและขยายฐานการตลาดนานาชาติ

ข. ยุทธศาสตร์การพัฒนาขององค์กรปกครองส่วนท้องถิ่นในเขตจังหวัดจันทบุรี ยุทธศาสตร์ที่ ๑ ด้านโครงสร้างพื้นฐาน

๑. ยุทธศาสตร์ การพัฒนาโครงสร้างพื้นฐาน

๑.๑ แผนงานเคหะและชุมชน (การก่อสร้าง ปรับปรุง บำรุงรักษาถนน สะพาน ท่อระบายน้ำ รางระบายน้ำ และงานอาคาร/การพัฒนาระบบจราจร/การพัฒนาระบบไฟฟ้า)

ที่	โครงการ	วัตถุประสงค์	เป้าหมาย (ผลผลิตของโครงการ)	งบประมาณ					ตัวชี้วัด (KPI)	ผลที่คาดว่าจะได้รับ	หน่วยงาน รับผิดชอบหลัก
				๒๕๖๑ (บาท)	๒๕๖๒ (บาท)	๒๕๖๓ (บาท)	๒๕๖๔ (บาท)	๒๕๖๕ (บาท)			
๓๑	ก่อสร้างถนนลาดยางสองชั้น ถนนอนุศิรี ซอย ๒ หมู่ ๖ ต.พลอยแหวน อ.ท่าใหม่ จ.จันทบุรี (บ้านเจ็อ้ม)	เพื่อให้ประชาชน หมู่ ๖ ต.พลอยแหวน มีถนนสำหรับการ คมนาคมที่สะดวก รวดเร็วและปลอดภัย	ก่อสร้างถนนลาดยางสองชั้นขนาด กว้าง ๔ ม. ยาว ๒๐๐ ม. คิดเป็น เนื้อที่ไม่น้อยกว่า.๘๐๐ ตร.ม (ตามแบบมาตรฐานของท้องถิ่น กรมการปกครอง แบบเลขที่ ท.๑-๐๔) พร้อมติดตั้งป้ายประชาสัมพันธ์ โครงการ จำนวน ๑ ป้าย	-	-	๓๕๐,๐๐๐	-	-	ผู้ได้รับ ประโยชน์ จำนวน ๑๔๔ ครัวเรือน/ ๒๘๓ คน	ประชาชนหมู่ ๖ ต.พลอยแหวน มีถนนสำหรับการ คมนาคมที่สะดวก รวดเร็วและปลอดภัย	กองช่าง
๓๒	ก่อสร้างถนนลาดยางสองชั้น ซอยพลอยแหวน ๒๗/๑ ถึง ซอยอนุศิรี ๒ หมู่ ๖ ต.พลอยแหวน อ.ท่าใหม่ จ.จันทบุรี	เพื่อให้ประชาชน หมู่ ๖ ต.พลอยแหวน มีถนนสำหรับการ คมนาคมที่สะดวก รวดเร็วและปลอดภัย	ก่อสร้างถนนลาดยางสองชั้น กว้าง ๔ ม. ยาว ๒๐๐ ม. คิดเป็น เนื้อที่ไม่น้อยกว่า.๘๐๐ ตร.ม (ตามแบบมาตรฐานของท้องถิ่น กรมการปกครอง แบบเลขที่ ท.๑-๐๔) พร้อมติดตั้งป้ายประชาสัมพันธ์ โครงการ จำนวน ๑ ป้าย	-	-	-	๓๕๐,๐๐๐	-	ผู้ได้รับ ประโยชน์ จำนวน ๑๔๔ ครัวเรือน/ ๒๘๓ คน	ประชาชนหมู่ ๖ ต.พลอยแหวน มีถนนสำหรับการ คมนาคมที่สะดวก รวดเร็วและปลอดภัย	กองช่าง

๒. บัญชีโครงการพัฒนาท้องถิ่น

รายละเอียดโครงการพัฒนา
แผนพัฒนาท้องถิ่น (พ.ศ. ๒๕๖๑ - ๒๕๖๕)
เทศบาลตำบลเขาวิ้ว-พลอยแหวน

แบบ ผ.๐๒

ก. ยุทธศาสตร์จังหวัดที่...ประเด็นการพัฒนาจังหวัดที่ ๑ ส่งเสริมการผลิตสินค้าเกษตรให้ได้มาตรฐานสากลและขยายฐานการตลาดนานาชาติ

ข. ยุทธศาสตร์การพัฒนาขององค์กรปกครองส่วนท้องถิ่นในเขตจังหวัดจันทบุรี ยุทธศาสตร์ที่ ๑ ด้านโครงสร้างพื้นฐาน

๑. ยุทธศาสตร์ การพัฒนาโครงสร้างพื้นฐาน

๑.๑ แผนงานเคหะและชุมชน (การก่อสร้าง ปรับปรุง บำรุงรักษาดูแล สะพาน ท่อระบายน้ำ รังระบายน้ำ และงานอาคาร/การพัฒนาระบบจราจร/การพัฒนาระบบไฟฟ้า)

ที่	โครงการ	วัตถุประสงค์	เป้าหมาย (ผลผลิตของโครงการ)	งบประมาณ					ตัวชี้วัด (KPI)	ผลที่คาดว่าจะได้รับ	หน่วยงาน รับผิดชอบหลัก
				๒๕๖๑ (บาท)	๒๕๖๒ (บาท)	๒๕๖๓ (บาท)	๒๕๖๔ (บาท)	๒๕๖๕ (บาท)			
๓๓	ก่อสร้างถนนลาดยางสองชั้น ซอยตันกระบก หมู่ ๖ ต.พลอยแหวน อ.ท่าใหม่ จ.จันทบุรี	เพื่อให้ประชาชน หมู่ ๖ ต.พลอยแหวน มีถนนสำหรับการคมนาคมที่สะดวก รวดเร็วและปลอดภัย	ก่อสร้างถนนลาดยางสองชั้น กว้าง ๔ ม. ยาว ๑๕๐ ม. คิดเป็นเนื้อที่ไม่น้อยกว่า ๖๐๐ ตร.ม. (ตามแบบมาตรฐานของท้องถิ่น กรมการปกครอง แบบเลขที่ ท.๑-๐๔) พร้อมป้ายโครงการ จำนวน ๑ ป้าย	-	-	๓๐๐,๐๐๐	-	-	ผู้ได้รับประโยชน์ จำนวน ๑๔๔ครัวเรือน/ ๒๘๓ คน	ประชาชนหมู่ ๖ ต.พลอยแหวน มีถนนสำหรับการคมนาคมที่สะดวก รวดเร็วและปลอดภัย	กองช่าง
๓๔	ก่อสร้างถนนลาดยางสองชั้น ซอยอนุศิรี ทางศาลาเขาน้อยไปออก ซอยต้นดินเบ็ด หมู่ ๖ ต.พลอยแหวน อ.ท่าใหม่ จ.จันทบุรี	เพื่อให้ประชาชน หมู่ ๖ ต.พลอยแหวน มีถนนสำหรับการคมนาคมที่สะดวก รวดเร็วและปลอดภัย	ก่อสร้างถนนลาดยางสองชั้น กว้าง ๔ ม. ยาว ๑๗๐ ม. คิดเป็นเนื้อที่ไม่น้อยกว่า ๖๘๐ ตร.ม. (ตามแบบมาตรฐานของท้องถิ่น กรมการปกครองแบบเลขที่ ท.๑-๐๔) พร้อมป้ายโครงการจำนวน ๑ ป้าย	-	-	-	๓๐๖,๐๐๐	-	ผู้ได้รับประโยชน์ จำนวน ๑๔๔ครัวเรือน/ ๒๘๓ คน	ประชาชนหมู่ ๖ ต.พลอยแหวน มีถนนสำหรับการคมนาคมที่สะดวก รวดเร็วและปลอดภัย	กองช่าง

๒. บัญชีโครงการพัฒนาท้องถิ่น

รายละเอียดโครงการพัฒนา
แผนพัฒนาท้องถิ่น (พ.ศ. ๒๕๖๑ - ๒๕๖๕)
เทศบาลตำบลเขาวิ้ว-พลอยแหวน

แบบ ผ.๐๒

ก. ยุทธศาสตร์จังหวัดที่...ประเด็นการพัฒนาจังหวัดที่ ๑ ส่งเสริมการผลิตสินค้าเกษตรให้ได้มาตรฐานสากลและขยายฐานการตลาดนานาชาติ

ข. ยุทธศาสตร์การพัฒนาขององค์กรปกครองส่วนท้องถิ่นในเขตจังหวัดจันทบุรี ยุทธศาสตร์ที่ ๑ ด้านโครงสร้างพื้นฐาน

๑. ยุทธศาสตร์ การพัฒนาโครงสร้างพื้นฐาน

๑.๑ แผนงานเคหะและชุมชน (การก่อสร้าง ปรับปรุง บำรุงรักษาดูแล สะพาน ท่อระบายน้ำ รางระบายน้ำ และงานอาคาร/การพัฒนาระบบจราจร/การพัฒนาระบบไฟฟ้า)

ที่	โครงการ	วัตถุประสงค์	เป้าหมาย (ผลผลิตของโครงการ)	งบประมาณ					ตัวชี้วัด (KPI)	ผลที่คาดว่าจะได้รับ	หน่วยงาน รับผิดชอบหลัก
				๒๕๖๑ (บาท)	๒๕๖๒ (บาท)	๒๕๖๓ (บาท)	๒๕๖๔ (บาท)	๒๕๖๕ (บาท)			
๓๕	ก่อสร้างถนนอเสถ์พิทักษ์คอนกรีต หมู่ ๖ ซอย ๙ (บ่อน้ำศักดิ์สิทธิ์) เชื่อมต่อซอยอนุศิรี พร้อมวางท่อระบายน้ำ ต.พลอยแหวน อ.ท่าใหม่ จ.จันทบุรี	เพื่อให้ประชาชน หมู่ ๖ ต.พลอยแหวน มีถนนสำหรับการคมนาคมที่สะดวก รวดเร็วและปลอดภัย	ก่อสร้างถนนลาดยางสองชั้น กว้าง ๕ ม. ยาว ๑๗๐ ม. หนาเฉลี่ย ๐.๐๕ ม. คิดเป็นเนื้อที่ไม่น้อยกว่า ๘๕๐ ตร.ม. พร้อมวางท่อระบายน้ำ ขนาด ๑.๐๐ x ๑.๐๐ ม.จำนวน ๓๓ ท่อน (ตามแบบมาตรฐานท้องถิ่นฯแบบ เลขที่ ท.๑-๐๔) พร้อมติดตั้งป้ายโครงการ จำนวน ๑ ป้าย	-	-	๙๐๐,๐๐๐	-	-	ผู้ได้รับประโยชน์ จำนวน ๑๔๔ครัวเรือน/ ๒๘๓ คน	ประชาชนหมู่ ๖ ต.พลอยแหวน มีถนนสำหรับการคมนาคมที่สะดวก รวดเร็วและปลอดภัย	กองช่าง
๓๖	ก่อสร้างถนนลาดยางสองชั้นพร้อมฝังท่อระบายน้ำ ซอยหน้าเขา เชื่อมต่อซอยพลอยแหวน ๑๒ หมู่ ๗ ต.พลอยแหวน อ.ท่าใหม่ จ.จันทบุรี	เพื่อให้ประชาชน หมู่ ๗ ต.พลอยแหวน มีถนนสำหรับการคมนาคมที่สะดวก รวดเร็วและปลอดภัย	ก่อสร้างถนนลาดยางสองชั้น กว้าง ๔ ม. ยาว ๒๐๐ ม. คิดเป็นเนื้อที่ไม่น้อยกว่า ๘๐๐ ตร.ม พร้อมฝังท่อระบายน้ำ คอนกรีตเสริมเหล็ก ขนาด Ø ๐.๖๐ ม. x ๑.๐๐ ม. จำนวน ๖ ท่อน (ตามแบบมาตรฐานท้องถิ่นฯ เลขที่ ท.๑-๐๔) พร้อมป้ายโครงการ จำนวน ๑ ป้าย	-	-	๓๗๐,๐๐๐	-	-	ผู้ได้รับประโยชน์ จำนวน ๗๕ครัวเรือน/ ๒๑๒ คน	ประชาชนหมู่ ๗ ต.พลอยแหวน มีถนนสำหรับการคมนาคมที่สะดวก รวดเร็วและปลอดภัย	กองช่าง

๒. บัญชีโครงการพัฒนาท้องถิ่น

รายละเอียดโครงการพัฒนา
แผนพัฒนาท้องถิ่น (พ.ศ. ๒๕๖๑ - ๒๕๖๕)
เทศบาลตำบลเขาवी-พลอยแหวน

แบบ ผ.๐๒

ก. ยุทธศาสตร์จังหวัดที่...ประเด็นการพัฒนาจังหวัดที่ ๑ ส่งเสริมการผลิตสินค้าเกษตรให้ได้มาตรฐานสากลและขยายฐานการตลาดนานาชาติ

ข. ยุทธศาสตร์การพัฒนาขององค์กรปกครองส่วนท้องถิ่นในเขตจังหวัดจันทบุรี ยุทธศาสตร์ที่ ๑ ด้านโครงสร้างพื้นฐาน

๑. ยุทธศาสตร์ การพัฒนาโครงสร้างพื้นฐาน

๑.๑ แผนงานเคหะและชุมชน (การก่อสร้าง ปรับปรุง บำรุงรักษาดาน สะพาน ท่อระบายน้ำ รางระบายน้ำ และงานอาคาร/การพัฒนาระบบจราจร/การพัฒนาระบบไฟฟ้า)

ที่	โครงการ	วัตถุประสงค์	เป้าหมาย (ผลผลิตของโครงการ)	งบประมาณ					ตัวชี้วัด (KPI)	ผลที่คาดว่าจะได้รับ	หน่วยงาน รับผิดชอบหลัก
				๒๕๖๑ (บาท)	๒๕๖๒ (บาท)	๒๕๖๓ (บาท)	๒๕๖๔ (บาท)	๒๕๖๕ (บาท)			
๓๗	ก่อสร้างถนนลาดยางสองชั้น ซ.อันนี้โฮม หมู่ ๔ ต.เขาवी อ.ท่าใหม่ จ.จันทบุรี	เพื่อให้ประชาชน หมู่ ๔ ตำบลเขาवी มีถนนสำหรับการคมนาคมที่สะดวกรวดเร็วและปลอดภัย	ก่อสร้างถนนลาดยางสองชั้น กว้าง ๕ ม.ยาว ๒๐๐ ม.คิดเป็นเนื้อที่ไม่น้อยกว่า ๑,๐๐๐ ตร.ม.(ตามแบบมาตรฐานของท้องถิ่นฯ เลขที่ ท.๑-๐๔) พร้อมป้ายโครงการ จำนวน ๑ ป้าย	-	-	๔๐๐,๐๐๐	-	-	ผู้ที่ได้รับประโยชน์ ๘๗ คน คริวเรือน/๑๒๓ คน	ประชาชน หมู่ ๔ ต.เขาवी มีถนนสำหรับการคมนาคมที่สะดวกรวดเร็วและปลอดภัย	กองช่าง
๓๘	ก่อสร้างถนนลาดยางสองชั้น ซ.สะพานวังหินด่าน (หลังบ้านทิดชัย) หมู่ ๕ ต.เขาवी อ.ท่าใหม่ จ.จันทบุรี (ช่วง ๑)	เพื่อให้ประชาชน หมู่ ๕ ตำบลเขาवी มีถนนสำหรับการคมนาคมที่สะดวกรวดเร็วและปลอดภัย	ก่อสร้างถนนลาดยางสองชั้น กว้าง ๔ ม.ยาว ๓๐๐ ม.คิดเป็นเนื้อที่ไม่น้อยกว่า ๑,๒๐๐ ตร.ม.(ตามแบบมาตรฐานของท้องถิ่นฯ เลขที่ ท.๑-๐๔) พร้อมป้ายโครงการ จำนวน ๑ ป้าย	๕๐๐,๐๐๐	-	-	-	-	ผู้ที่ได้รับประโยชน์ ๘๐ คน คริวเรือน/๒๑๘ คน	ประชาชน หมู่ ๕ ต.เขาवी มีถนนสำหรับการคมนาคมที่สะดวกรวดเร็วและปลอดภัย	กองช่าง
๓๙	ก่อสร้างถนนลาดยางสองชั้น ซ.สะพานวังหินด่าน (หลังบ้านทิดชัย) หมู่ ๕ ต.เขาवी อ.ท่าใหม่ จ.จันทบุรี (ช่วง ๒)	เพื่อให้ประชาชน หมู่ ๕ ตำบลเขาवी มีถนนสำหรับการคมนาคมที่สะดวกรวดเร็วและปลอดภัย	ก่อสร้างถนนลาดยางสองชั้น กว้าง ๔ ม.ยาว ๒๗๐ ม.คิดเป็นเนื้อที่ไม่น้อยกว่า ๑,๐๘๐ ตร.ม.(ตามแบบมาตรฐานของท้องถิ่นฯ เลขที่ ท.๑-๐๔) พร้อมป้ายโครงการ จำนวน ๑ ป้าย	-	-	๔๒๖,๐๐๐	-	-	ผู้ที่ได้รับประโยชน์ ๘๐ คน คริวเรือน/๒๑๘ คน	ประชาชน หมู่ ๕ ต.เขาवी มีถนนสำหรับการคมนาคมที่สะดวกรวดเร็วและปลอดภัย	กองช่าง

๒. บัญชีโครงการพัฒนาท้องถิ่น

รายละเอียดโครงการพัฒนา
แผนพัฒนาท้องถิ่น (พ.ศ. ๒๕๖๑ - ๒๕๖๕)
เทศบาลตำบลเขาवी-พลอยแหวน

แบบ ผ.๐๒

ก. ยุทธศาสตร์จังหวัดที่...ประเด็นการพัฒนาจังหวัดที่ ๑ ส่งเสริมการผลิตสินค้าเกษตรให้ได้มาตรฐานสากลและขยายฐานการตลาดนานาชาติ

ข. ยุทธศาสตร์การพัฒนาขององค์กรปกครองส่วนท้องถิ่นในเขตจังหวัดจันทบุรี ยุทธศาสตร์ที่ ๑ ด้านโครงสร้างพื้นฐาน

๑. ยุทธศาสตร์ การพัฒนาโครงสร้างพื้นฐาน

๑.๑ แผนงานเคหะและชุมชน (การก่อสร้าง ปรับปรุง บำรุงรักษาถนน สะพาน ท่อระบายน้ำ รวางระบายน้ำ และงานอาคาร/การพัฒนาระบบจราจร/การพัฒนาระบบไฟฟ้า)

ที่	โครงการ	วัตถุประสงค์	เป้าหมาย (ผลผลิตของโครงการ)	งบประมาณ					ตัวชี้วัด (KPI)	ผลที่คาดว่าจะได้รับ	หน่วยงาน รับผิดชอบหลัก
				๒๕๖๑ (บาท)	๒๕๖๒ (บาท)	๒๕๖๓ (บาท)	๒๕๖๔ (บาท)	๒๕๖๕ (บาท)			
๓๙	ก่อสร้างถนนลาดยางสองชั้น ขอยช่างหนู หมู่ ๖ ต.เขาवी อ.ท่าใหม่ จ.จันทบุรี	เพื่อให้ประชาชน หมู่ ๖ ตำบลเขาवी มีถนนสำหรับการคมนาคมที่สะดวกรวดเร็วและปลอดภัย	ก่อสร้างถนนลาดยางสองชั้น กว้าง ๔ ม. ยาว ๕๐๐ ม. คิดเป็นเนื้อที่ไม่น้อยกว่า ๒,๐๐๐ ตร.ม. (ตามแบบมาตรฐานของท้องถิ่น กรมการปกครอง แบบเลขที่ ท.๑-๐๔) พร้อมป้ายโครงการ จำนวน ๑ ป้าย	-	-	-	-	๗๙๐,๐๐๐	ผู้ที่ได้รับประโยชน์ ๒๐๕ คน/ครัวเรือน/๕๕๕ คน	ประชาชน หมู่ ๖ ตำบลเขาवी มีถนนสำหรับการคมนาคมที่สะดวกรวดเร็วและปลอดภัย	กองช่าง
๔๐	ก่อสร้างถนนลาดยางสองชั้น ขอยนายบุญยืน หมู่ ๖ ต.เขาवी อ.ท่าใหม่ จ.จันทบุรี	เพื่อให้ประชาชน หมู่ ๖ ตำบลเขาवी มีถนนสำหรับการคมนาคมที่สะดวกรวดเร็วและปลอดภัย	ก่อสร้างถนนลาดยางสองชั้น ขนาด กว้าง ๔ ม.ยาว ๒๑๐ ม.หรือมีพื้นที่ก่อสร้างที่ไม่น้อยกว่า ๘๔๐ ตร.ม. และวางท่อระบายน้ำ ค.ส.ล.ขนาด Ø ๐.๖๐ ม. จำนวน ๘ ท่อน (ตามแบบมาตรฐานของท้องถิ่น กรมการปกครอง แบบเลขที่ ท.๑-๐๔) พร้อมติดตั้งป้ายโครงการ ๑ ป้าย	-	๓๒๘,๐๐๐	-	-	-	ผู้ที่ได้รับประโยชน์ ๒๐๕ คน/ครัวเรือน/๕๕๕ คน	ประชาชน หมู่ ๖ ตำบลเขาवी มีถนนสำหรับการคมนาคมที่สะดวกรวดเร็วและปลอดภัย	กองช่าง

๒. บัญชีโครงการพัฒนาท้องถิ่น

รายละเอียดโครงการพัฒนา
แผนพัฒนาท้องถิ่น (พ.ศ. ๒๕๖๑ - ๒๕๖๕)
เทศบาลตำบลเขาวิ้ว-พลอยแหวน

แบบ ผ.๐๒

ก. ยุทธศาสตร์จังหวัดที่...ประเด็นการพัฒนาจังหวัดที่ ๑ ส่งเสริมการผลิตสินค้าเกษตรให้ได้มาตรฐานสากลและขยายฐานการตลาดนานาชาติ

ข. ยุทธศาสตร์การพัฒนาขององค์กรปกครองส่วนท้องถิ่นในเขตจังหวัดจันทบุรี ยุทธศาสตร์ที่ ๑ ด้านโครงสร้างพื้นฐาน

๑. ยุทธศาสตร์ การพัฒนาโครงสร้างพื้นฐาน

๑.๑ แผนงานเคหะและชุมชน (การก่อสร้าง ปรับปรุง บำรุงรักษาถนน สะพาน ท่อระบายน้ำ รวางระบายน้ำ และงานอาคาร/การพัฒนาระบบจราจร/พัฒนาระบบไฟฟ้า)

ที่	โครงการ	วัตถุประสงค์	เป้าหมาย (ผลผลิตของโครงการ)	งบประมาณ					ตัวชี้วัด (KPI)	ผลที่คาดว่าจะได้รับ	หน่วยงาน รับผิดชอบหลัก
				๒๕๖๑ (บาท)	๒๕๖๒ (บาท)	๒๕๖๓ (บาท)	๒๕๖๔ (บาท)	๒๕๖๕ (บาท)			
๔๑	ก่อสร้างถนนลาดยางสองชั้น ซอยหมู่บ้านจัดสรร หมู่ ๖ ต.เขาวิ้ว อ.ท่าใหม่ จ.จันทบุรี	เพื่อให้ประชาชน หมู่ ๖ ตำบลเขาวิ้ว มีถนนสำหรับการคมนาคมที่สะดวกรวดเร็วและปลอดภัย	ก่อสร้างถนนลาดยางสองชั้น กว้าง ๖ ม. ยาว ๒๔๐ ม. แบ่งเป็น ๒ ช่วงๆ ละ ๑๒๐ ม. คิดเป็นเนื้อที่ไม่น้อยกว่า ๑,๔๔๐ ตร.ม.(ตามแบบมาตรฐานท้องถิ่นฯ เลขที่ ท.๑-๐๔) พร้อมป้ายโครงการ จำนวน ๑ ป้าย	-	-	-	-	๕๖๘,๐๐๐	ผู้ที่ได้รับประโยชน์ ๒๐๕ครัวเรือน/ ๕๕๕ คน	ประชาชน หมู่ ๖ ต.เขาวิ้ว มีถนนสำหรับการคมนาคมที่สะดวกรวดเร็วและปลอดภัย	กองช่าง
๔๒	ก่อสร้างถนนลาดยาง สองชั้น ซอยบ้านลุงหอย หมู่ ๙ ต.เขาวิ้ว อ.ท่าใหม่ จ.จันทบุรี	เพื่อให้ประชาชน หมู่ ๙ ตำบลเขาวิ้ว มีถนนสำหรับการคมนาคมที่สะดวกรวดเร็วและปลอดภัย	ก่อสร้างถนนลาดยางสองชั้น กว้าง ๔ ม.ยาว ๑๔๐ ม. พื้นที่ไม่น้อยกว่า ๕๖๐ ตร.ม.(ตามแบบมาตรฐานท้องถิ่นฯกรมการปกครองแบบเลขที่ ท.๑-๐๔) พร้อมติดตั้งป้ายโครงการ จำนวน ๑ ป้าย	-	๒๕๐,๐๐๐	-	-	-	ผู้ที่ได้รับประโยชน์ ๓๗๒ครัวเรือน/ ๗๐๙ คน	ประชาชน หมู่ ๙ ต.เขาวิ้ว มีถนนสำหรับการคมนาคมที่สะดวกรวดเร็วและปลอดภัย	กองช่าง

๒. บัญชีโครงการพัฒนาท้องถิ่น

รายละเอียดโครงการพัฒนา
แผนพัฒนาท้องถิ่น (พ.ศ. ๒๕๖๑ - ๒๕๖๕)

แบบ ผ.๐๒

เทศบาลตำบลเขาवी-พลอยแหวน

ก. ยุทธศาสตร์จังหวัดที่...ประเด็นการพัฒนาจังหวัดที่ ๑ ส่งเสริมการผลิตสินค้าเกษตรให้ได้มาตรฐานสากลและขยายฐานการตลาดนานาชาติ

ข. ยุทธศาสตร์การพัฒนาขององค์กรปกครองส่วนท้องถิ่นในเขตจังหวัดจันทบุรี ยุทธศาสตร์ที่ ๑ ด้านโครงสร้างพื้นฐาน

๑. ยุทธศาสตร์ การพัฒนาโครงสร้างพื้นฐาน

๑.๑ แผนงานเคหะและชุมชน (การก่อสร้าง ปรับปรุง บำรุงรักษาถนน สะพาน ท่อระบายน้ำ รวางระบายน้ำ และงานอาคาร/การพัฒนาระบบจราจร/การพัฒนาระบบไฟฟ้า)

ที่	โครงการ	วัตถุประสงค์	เป้าหมาย (ผลผลิตของโครงการ)	งบประมาณ					ตัวชี้วัด (KPI)	ผลที่คาดว่าจะได้รับ	หน่วยงาน รับผิดชอบหลัก
				๒๕๖๑ (บาท)	๒๕๖๒ (บาท)	๒๕๖๓ (บาท)	๒๕๖๔ (บาท)	๒๕๖๕ (บาท)			
๔๓	ก่อสร้างถนนลาดยางสองชั้นขอยนิยมาสูตร ๑๐ (บ้านเจ้หนูช) หมู่ ๙ ต.เขาवी อ.ท่าใหม่ จ.จันทบุรี	เพื่อให้ประชาชน หมู่ ๙ ตำบลเขาवी มีถนนสำหรับการคมนาคมที่สะดวกรวดเร็วและปลอดภัย	ก่อสร้างถนนลาดยางสองชั้น กว้าง ๔ ม. ยาว ๒๐๐ ม. พื้นที่ไม่น้อยกว่า ๘๐๐ ตร.ม.(ตามแบบมาตรฐานท้องถิ่นฯกรมการปกครองแบบเลขที่ ท.๑-๐๔) พร้อมติดตั้งป้ายโครงการ จำนวน ๑ ป้าย	-	-	-	๓๖๐,๐๐๐	-	ผู้ที่ได้รับประโยชน์ ๓๗๒ คน ครัวเรือน/ ๗๐๙ คน	ประชาชน หมู่ ๙ ต.เขาवी มีถนนสำหรับการคมนาคมที่สะดวกรวดเร็วและปลอดภัย	กองช่าง
๔๔	ก่อสร้างถนนลาดยางสองชั้น ขอยนิยมาสูตร ๔ (บ้านเจ้พา) หมู่ ๙ ต.เขาवी อ.ท่าใหม่ จ.จันทบุรี	เพื่อให้ประชาชน หมู่ ๙ ตำบลเขาवी มีถนนสำหรับการคมนาคมที่สะดวกรวดเร็วและปลอดภัย	ก่อสร้างถนนลาดยางสองชั้น กว้าง ๔ ม. ยาว ๒๐๐ ม. พื้นที่ไม่น้อยกว่า ๘๐๐ ตร.ม.(ตามแบบมาตรฐานท้องถิ่นฯกรมการปกครองแบบเลขที่ ท.๑-๐๔) พร้อมติดตั้งป้ายโครงการ จำนวน ๑ ป้าย	-	-	๓๖๐,๐๐๐	-	-	ผู้ที่ได้รับประโยชน์ ๓๗๒ คน ครัวเรือน/ ๗๐๙ คน	ประชาชน หมู่ ๙ ต.เขาवी มีถนนสำหรับการคมนาคมที่สะดวกรวดเร็วและปลอดภัย	กองช่าง

๒. บัญชีโครงการพัฒนาท้องถิ่น

รายละเอียดโครงการพัฒนา
แผนพัฒนาท้องถิ่น (พ.ศ. ๒๕๖๑ - ๒๕๖๕)
เทศบาลตำบลเขาวิ้ว-พลอยแหวน

แบบ ผ.๐๒

ก. ยุทธศาสตร์จังหวัดที่...ประเด็นการพัฒนาจังหวัดที่ ๑ ส่งเสริมการผลิตสินค้าเกษตรให้ได้มาตรฐานสากลและขยายฐานการตลาดนานาชาติ

ข. ยุทธศาสตร์การพัฒนาขององค์กรปกครองส่วนท้องถิ่นในเขตจังหวัดจันทบุรี ยุทธศาสตร์ที่ ๑ ด้านโครงสร้างพื้นฐาน

๑. ยุทธศาสตร์ การพัฒนาโครงสร้างพื้นฐาน

๑.๑ แผนงานเคหะและชุมชน (การก่อสร้าง ปรับปรุง บำรุงรักษาถนน สะพาน ท่อระบายน้ำ รวางระบายน้ำ และงานอาคาร/การพัฒนาระบบจราจร/การพัฒนาระบบไฟฟ้า)

ที่	โครงการ	วัตถุประสงค์	เป้าหมาย (ผลผลิตของโครงการ)	งบประมาณ					ตัวชี้วัด (KPI)	ผลที่คาดว่าจะได้รับ	หน่วยงาน รับผิดชอบหลัก
				๒๕๖๑ (บาท)	๒๕๖๒ (บาท)	๒๕๖๓ (บาท)	๒๕๖๔ (บาท)	๒๕๖๕ (บาท)			
๔๕	ก่อสร้างถนนลาดยางสองชั้น ซอยบ้านนกเต็นถ.สุขุมวิท ซอย ๔ หมู่ ๙ ต.เขาวิ้ว อ.ท่าใหม่ จ.จันทบุรี	เพื่อให้ประชาชน หมู่ ๙ ตำบลเขาวิ้ว มีถนนสำหรับการคมนาคมที่สะดวกรวดเร็วและปลอดภัย	ก่อสร้างถนนลาดยางสองชั้น กว้าง ๔ ม.ยาว ๒๖๐ ม. พื้นที่ไม่น้อยกว่า ๑,๐๔๐ ตร.ม.(ตามแบบมาตรฐานท้องถิ่นฯกรมการปกครองแบบเลขที่ ท.๑-๐๔) พร้อมติดตั้งป้ายโครงการ จำนวน ๑ ป้าย	-	-	-	๔๖๐,๐๐๐	-	ผู้ที่ได้รับประโยชน์ ๓๗๒ครัวเรือน/๗๐๙ คน	ประชาชน หมู่ ๙ ต.เขาวิ้ว มีถนนสำหรับการคมนาคมที่สะดวกรวดเร็วและปลอดภัย	กองช่าง

๒. บัญชีโครงการพัฒนาท้องถิ่น

รายละเอียดโครงการพัฒนา
แผนพัฒนาท้องถิ่น (พ.ศ. ๒๕๖๑ - ๒๕๖๕)
เทศบาลตำบลเขาวิ้ว-พลอยแหวน

แบบ ผ.๐๒

ก. ยุทธศาสตร์จังหวัดที่...ประเด็นการพัฒนาจังหวัดที่ ๑ ส่งเสริมการผลิตสินค้าเกษตรให้ได้มาตรฐานสากลและขยายฐานการตลาดนานาชาติ

ข. ยุทธศาสตร์การพัฒนาขององค์กรปกครองส่วนท้องถิ่นในเขตจังหวัดจันทบุรี ยุทธศาสตร์ที่ ๑ ด้านโครงสร้างพื้นฐาน

๑. ยุทธศาสตร์ การพัฒนาโครงสร้างพื้นฐาน

๑.๑ แผนงานเคหะและชุมชน (การก่อสร้าง ปรับปรุง บำรุงรักษาถนน สะพาน ท่อระบายน้ำ รางระบายน้ำ และงานอาคาร/การพัฒนาระบบจราจร/การพัฒนาระบบไฟฟ้า)

ที่	โครงการ	วัตถุประสงค์	เป้าหมาย (ผลผลิตของโครงการ)	งบประมาณ					ตัวชี้วัด (KPI)	ผลที่คาดว่าจะได้รับ	หน่วยงาน รับผิดชอบหลัก
				๒๕๖๑ (บาท)	๒๕๖๒ (บาท)	๒๕๖๓ (บาท)	๒๕๖๔ (บาท)	๒๕๖๕ (บาท)			
๔๖	ก่อสร้างถนนลาดยางสองชั้น ถนนนิยามานุสร ซอยบ้านแจ้แก่ ซอย ๓ หมู่ ๙ ต.เขาวิ้ว อ.ท่าใหม่ จ.จันทบุรี	เพื่อให้ประชาชน หมู่ ๙ ตำบลเขาวิ้ว มีถนนสำหรับการคมนาคมที่สะดวกรวดเร็วและปลอดภัย	ก่อสร้างถนนลาดยางสองชั้น กว้าง ๔ ม. ยาว ๑๐๐ ม. พื้นที่ไม่น้อยกว่า ๔๐๐ ตร.ม.(ตามแบบมาตรฐานของท้องถิ่นกรมการปกครองแบบเลขที่ ท.๑-๐๔) พร้อมติดตั้งป้ายประชาสัมพันธ์โครงการ จำนวน ๑ ป้าย	-	-	-	-	๑๘๐,๐๐๐	ผู้ที่ได้รับประโยชน์ ๓๗๒ คน ครัวเรือน/ ๗๐๙ คน	ประชาชน หมู่ ๙ ต.เขาวิ้ว มีถนนสำหรับการคมนาคมที่สะดวกรวดเร็วและปลอดภัย	กองช่าง
๔๗	ก่อสร้างถนนลาดยางสองชั้น ถนนนิยามานุสร ซอยบ้านสุข ซอย ๕ หมู่ ๙ ต.เขาวิ้ว อ.ท่าใหม่ จ.จันทบุรี	เพื่อให้ประชาชน หมู่ ๙ ตำบลเขาวิ้ว มีถนนสำหรับการคมนาคมที่สะดวกรวดเร็วและปลอดภัย	ก่อสร้างถนนลาดยางสองชั้น กว้าง ๔ ม. ยาว ๑๒๐ ม. พื้นที่ไม่น้อยกว่า ๔๘๐ ตร.ม.(ตามแบบมาตรฐานของท้องถิ่นกรมการปกครองแบบเลขที่ ท.๑-๐๔) พร้อมติดตั้งป้ายประชาสัมพันธ์โครงการ จำนวน ๑ ป้าย	-	-	-	๒๑๖,๐๐๐	-	ผู้ที่ได้รับประโยชน์ ๓๗๒ คน ครัวเรือน/ ๗๐๙ คน	ประชาชน หมู่ ๙ ต.เขาวิ้ว มีถนนสำหรับการคมนาคมที่สะดวกรวดเร็วและปลอดภัย	กองช่าง

๒. บัญชีโครงการพัฒนาท้องถิ่น

รายละเอียดโครงการพัฒนา
แผนพัฒนาท้องถิ่น (พ.ศ. ๒๕๖๑ - ๒๕๖๕)
เทศบาลตำบลเขาวิ้ว-พลอยแหวน

แบบ ผ.๐๒

ก. ยุทธศาสตร์จังหวัดที่...ประเด็นการพัฒนาจังหวัดที่ ๑ ส่งเสริมการผลิตสินค้าเกษตรให้ได้มาตรฐานสากลและขยายฐานการตลาดนานาชาติ

ข. ยุทธศาสตร์การพัฒนาขององค์กรปกครองส่วนท้องถิ่นในเขตจังหวัดจันทบุรี ยุทธศาสตร์ที่ ๑ ด้านโครงสร้างพื้นฐาน

๑. ยุทธศาสตร์ การพัฒนาโครงสร้างพื้นฐาน

๑.๑ แผนงานเคหะและชุมชน (การก่อสร้าง ปรับปรุง บำรุงรักษาดูแล สะพาน ท่อระบายน้ำ รวางระบายน้ำ และงานอาคาร/การพัฒนาระบบจราจร/การพัฒนาระบบไฟฟ้า)

ที่	โครงการ	วัตถุประสงค์	เป้าหมาย (ผลผลิตของโครงการ)	งบประมาณ					ตัวชี้วัด (KPI)	ผลที่คาดว่าจะได้รับ	หน่วยงาน รับผิดชอบหลัก
				๒๕๖๑ (บาท)	๒๕๖๒ (บาท)	๒๕๖๓ (บาท)	๒๕๖๔ (บาท)	๒๕๖๕ (บาท)			
๔๘	ก่อสร้างถนนลาดยางสองชั้น ขอบบ้านสาकुต่อเนื่องจากของเดิม นียมานุสร ๖ หมู่ ๙ ต.ชาวิ้ว อ.ทำใหม่ จ.จันทบุรี	เพื่อให้ประชาชน หมู่ ๙ ตำบลเขาวิ้ว มีถนนสำหรับการคมนาคมที่สะดวกรวดเร็วและปลอดภัย	ก่อสร้างถนนลาดยางสองชั้น แบ่งเป็นสองช่วง ช่วงที่ ๑ กว้าง ๕ ม. ยาว ๗๐ ม.พท. ๓๕๐ ตร.ม. ช่วงที่ ๒ กว้าง ๕ ม.ยาว ๘๐ ม. พท. ๔๐๐ ตร.ม มีพื้นที่ไม่น้อยกว่า ๗๕๐ ตร.ม.(ตามแบบมาตรฐานของท้องถิ่นกรมการปกครอง แบบเลขที่ ท.๑-๐๔) พร้อมติดตั้งป้ายโครงการ จำนวน ๑ ป้าย	-	-	-	๓๓๘,๐๐๐	-	ผู้ที่ได้รับประโยชน์ ๓๗๒ คน/ครัวเรือน/๗๐๙ คน	ประชาชน หมู่ ๙ ต.เขาวิ้ว มีถนนสำหรับการคมนาคมที่สะดวกรวดเร็วและปลอดภัย	กองช่าง
๔๙	ก่อสร้างถนนลาดยางสองชั้น ขอบบ้านเจ้าหมีซอย ๑๑/๑ หมู่ ๙ ต.ชาวิ้ว อ.ทำใหม่ จ.จันทบุรี	เพื่อให้ประชาชน หมู่ ๙ ตำบลเขาวิ้ว มีถนนสำหรับการคมนาคมที่สะดวกรวดเร็วและปลอดภัย	ก่อสร้างถนนลาดยางสองชั้น กว้าง ๔ ม. ยาว ๒๕๐ ม.มีพื้นที่ไม่น้อยกว่า ๑,๐๐๐ ตร.ม.(ตามแบบมาตรฐานท้องถิ่นกรมการปกครอง แบบเลขที่ ท.๑-๐๔) พร้อมติดตั้งป้ายโครงการ จำนวน ๑ ป้าย	-	-	-	๔๕๐,๐๐๐	-	ผู้ที่ได้รับประโยชน์ ๓๗๒ คน/ครัวเรือน/๗๐๙ คน	ประชาชน หมู่ ๙ ต.เขาวิ้ว มีถนนสำหรับการคมนาคมที่สะดวกรวดเร็วและปลอดภัย	กองช่าง

๒. บัญชีโครงการพัฒนาท้องถิ่น

รายละเอียดโครงการพัฒนา
แผนพัฒนาท้องถิ่น (พ.ศ. ๒๕๖๑ - ๒๕๖๕)
เทศบาลตำบลเขาวิ้ว-พลอยแหวน

แบบ ผ.๐๒

ก. ยุทธศาสตร์จังหวัดที่...ประเด็นการพัฒนาจังหวัดที่ ๑ ส่งเสริมการผลิตสินค้าเกษตรให้ได้มาตรฐานสากลและขยายฐานการตลาดนานาชาติ

ข. ยุทธศาสตร์การพัฒนาขององค์กรปกครองส่วนท้องถิ่นในเขตจังหวัดจันทบุรี ยุทธศาสตร์ที่ ๑ ด้านโครงสร้างพื้นฐาน

๑. ยุทธศาสตร์ การพัฒนาโครงสร้างพื้นฐาน

๑.๑ แผนงานเคหะและชุมชน (การก่อสร้าง ปรับปรุง บำรุงรักษาถนน สะพาน ท่อระบายน้ำ รวางระบายน้ำ และงานอาคาร/การพัฒนาระบบจราจร/การพัฒนาระบบไฟฟ้า)

ที่	โครงการ	วัตถุประสงค์	เป้าหมาย (ผลผลิตของโครงการ)	งบประมาณ					ตัวชี้วัด (KPI)	ผลที่คาดว่าจะได้รับ	หน่วยงาน รับผิดชอบหลัก
				๒๕๖๑ (บาท)	๒๕๖๒ (บาท)	๒๕๖๓ (บาท)	๒๕๖๔ (บาท)	๒๕๖๕ (บาท)			
๕๐	ก่อสร้างถนนลาดยางสองชั้น ถนนนิยามานุสรชอย ๒ หมู่ ๙ ต.เขาวิ้ว อ.ท่าใหม่ จ.จันทบุรี	เพื่อให้ประชาชน หมู่ ๙ ตำบลเขาวิ้ว มีถนนสำหรับการคมนาคมที่สะดวกรวดเร็วและปลอดภัย	ก่อสร้างถนนลาดยางสองชั้น กว้าง ๔ ม. ยาว ๓๑๐ ม. มีพื้นที่ไม่น้อยกว่า ๑,๒๔๐ ตร.ม.(ตามแบบมาตรฐานท้องถิ่นฯกรมการปกครองแบบเลขที่ ท.๑-๐๔) พร้อมติดตั้งป้ายโครงการ จำนวน ๑ ป้าย	-	-	-	๔๓๔,๐๐๐	-	ผู้ที่ได้รับประโยชน์ ๓๗๒ คน ครัวเรือน/๗๐๙ คน	ประชาชน หมู่ ๙ ต.เขาวิ้ว มีถนนสำหรับการคมนาคมที่สะดวกรวดเร็วและปลอดภัย	กองช่าง
๕๑	ก่อสร้างถนนลาดยางสองชั้น ถนนนิยามานุสรชอย ๑๕ หมู่ ๙ ต.เขาวิ้ว อ.ท่าใหม่ จ.จันทบุรี	เพื่อให้ประชาชน หมู่ ๙ ตำบลเขาวิ้ว มีถนนสำหรับการคมนาคมที่สะดวกรวดเร็วและปลอดภัย	ก่อสร้างถนนลาดยางสองชั้น กว้าง ๔ ม ยาว ๔๕๐ ม. มีพื้นที่ไม่น้อยกว่า ๑,๘๐๐ ตร.ม.(ตามแบบมาตรฐานท้องถิ่นฯกรมการปกครองแบบเลขที่ ท.๑-๐๔) พร้อมติดตั้งป้ายโครงการ จำนวน ๑ ป้าย	-	-	-	-	๘๑๐,๐๐๐	ผู้ที่ได้รับประโยชน์ ๓๗๒ คน ครัวเรือน/๗๐๙ คน	ประชาชน หมู่ ๙ ต.เขาวิ้ว มีถนนสำหรับการคมนาคมที่สะดวกรวดเร็วและปลอดภัย	กองช่าง

๒. บัญชีโครงการพัฒนาท้องถิ่น

รายละเอียดโครงการพัฒนา
แผนพัฒนาท้องถิ่น (พ.ศ. ๒๕๖๑ - ๒๕๖๕)
เทศบาลตำบลเขาวิ้ว-พลอยแหวน

แบบ ผ.๐๒

ก. ยุทธศาสตร์จังหวัดที่...ประเด็นการพัฒนาจังหวัดที่ ๑ ส่งเสริมการผลิตสินค้าเกษตรให้ได้มาตรฐานสากลและขยายฐานการตลาดนานาชาติ

ข. ยุทธศาสตร์การพัฒนาขององค์กรปกครองส่วนท้องถิ่นในเขตจังหวัดจันทบุรี ยุทธศาสตร์ที่ ๑ ด้านโครงสร้างพื้นฐาน

๑. ยุทธศาสตร์ การพัฒนาโครงสร้างพื้นฐาน

๑.๑ แผนงานเคหะและชุมชน (การก่อสร้าง ปรับปรุง บำรุงรักษาดูแล สะพาน ท่อระบายน้ำ รังระบายน้ำ และงานอาคาร/การพัฒนาระบบจราจร/การพัฒนาระบบไฟฟ้า)

ที่	โครงการ	วัตถุประสงค์	เป้าหมาย (ผลผลิตของโครงการ)	งบประมาณ					ตัวชี้วัด (KPI)	ผลที่คาดว่าจะได้รับ	หน่วยงาน รับผิดชอบหลัก
				๒๕๖๑ (บาท)	๒๕๖๒ (บาท)	๒๕๖๓ (บาท)	๒๕๖๔ (บาท)	๒๕๖๕ (บาท)			
๕๒	ปรับปรุงผิวจราจรโดย ลงแอสฟัลต์ติกคอนกรีต ทับหน้าผิวจราจรเดิม ซอยพลอยแหวน ๑๓/๑ หมู่ ๑ ต.พลอยแหวน อ.ท่าใหม่ จ.จันทบุรี	เพื่อให้ประชาชน หมู่ ๑ ต.พลอยแหวน มีถนนสำหรับการ คมนาคมที่สะดวก รวดเร็วและปลอดภัย	ปรับปรุงผิวจราจรโดยลงแอสฟัลต์ติก คอนกรีตทับหน้าผิวจราจรเดิม กว้าง ๔ ม.ยาว ๒๔๐ ม.หนาเฉลี่ย ๐.๐๓ ม. มีพื้นที่ไม่น้อยกว่า ๙๖๐ ตร.ม. (ตามแบบมาตรฐานของท้องถิ่นฯ เลขที่ ท.๑-๐๓) พร้อมติดตั้งป้าย โครงการ ๑ ป้าย	-	-	๒๘๐,๐๐๐	-	-	ผู้ที่ได้รับ ประโยชน์ ๘๐ ครัวเรือน/ ๑๙๕ คน	ประชาชน หมู่ ๑ ต.พลอยแหวน มีถนนสำหรับการ คมนาคมที่สะดวก รวดเร็วและปลอดภัย	กองช่าง
๕๓	โครงการปรับปรุงผิวจราจร โดยลงแอสฟัลต์ติกคอนกรีต ซอยอนุศิรี ๑ หมู่ที่ ๓ ต.พลอยแหวน อ.ท่าใหม่ จ.จันทบุรี	เพื่อให้ประชาชนหมู่ที่ ๓ ตำบลพลอยแหวนมีถนน สำหรับการคมนาคม ที่สะดวกรวดเร็วและ ปลอดภัย	ปรับปรุงผิวจราจรโดยลงแอสฟัลต์ติก คอนกรีตหนาเฉลี่ย ๐.๐๓ ม. ผิวจราจรช่วงที่ ๑ ขนาดกว้าง ๔ ม. ยาว ๒๖๐ ม. ผิวจราจรช่วงที่ ๒ ขนาดกว้าง ๔ ม. ยาว ๒๒๕ ม. หรือมีพื้นที่ก่อสร้างรวมไม่น้อยกว่า ๑,๙๔๐ ตร.ม. (ตามแบบมาตรฐานฯ แบบเลขที่ ท.๑-๐๓) พร้อมติดตั้งป้ายฯ โครงการ ๑ ป้าย	-	๔๒๖,๐๐๐	-	-	-	ผู้ที่ได้รับ ประโยชน์ ๕๑ ครัวเรือน/ ๑๒๕ คน	ประชาชน หมู่ ๓ ต.พลอยแหวน มีถนนสำหรับการ คมนาคมที่สะดวก รวดเร็วและปลอดภัย	กองช่าง

๒. บัญชีโครงการพัฒนาท้องถิ่น

รายละเอียดโครงการพัฒนา
แผนพัฒนาท้องถิ่น (พ.ศ. ๒๕๖๑ - ๒๕๖๕)
เทศบาลตำบลเขาवी-พลอยแหวน

แบบ ผ.๐๒

ก. ยุทธศาสตร์จังหวัดที่...ประเด็นการพัฒนาจังหวัดที่ ๑ ส่งเสริมการผลิตสินค้าเกษตรให้ได้มาตรฐานสากลและขยายฐานการตลาดนานาชาติ

ข. ยุทธศาสตร์การพัฒนาขององค์กรปกครองส่วนท้องถิ่นในเขตจังหวัดจันทบุรี ยุทธศาสตร์ที่ ๑ ด้านโครงสร้างพื้นฐาน

๑. ยุทธศาสตร์ การพัฒนาโครงสร้างพื้นฐาน

๑.๑ แผนงานเคหะและชุมชน (การก่อสร้าง ปรับปรุง บำรุงรักษาดูแล สะพาน ท่อระบายน้ำ รางระบายน้ำ และงานอาคาร/การพัฒนาระบบจราจร/การพัฒนาระบบไฟฟ้า)

ที่	โครงการ	วัตถุประสงค์	เป้าหมาย (ผลผลิตของโครงการ)	งบประมาณ					ตัวชี้วัด (KPI)	ผลที่คาดว่าจะได้รับ	หน่วยงาน รับผิดชอบหลัก
				๒๕๖๑ (บาท)	๒๕๖๒ (บาท)	๒๕๖๓ (บาท)	๒๕๖๔ (บาท)	๒๕๖๕ (บาท)			
๕๔	ปรับปรุงผิวจราจรโดย ลงแอสฟัลท์ติกคอนกรีต ทับหน้าผิวจราจรเดิม ซอยพลอยแหวน ๓๑ หมู่ ๔ ต.พลอยแหวน อ.ท่าใหม่ จ.จันทบุรี	เพื่อให้ประชาชน หมู่ ๔ ต.พลอยแหวน มีถนนสำหรับการ คมนาคมที่สะดวก รวดเร็วและปลอดภัย	ปรับปรุงผิวจราจรโดยลงแอสฟัลท์ติก คอนกรีตทับหน้าผิวจราจรเดิม กว้าง ๔ ม.ยาว ๑๙๕ ม.หนาเฉลี่ย ๐.๐๓ ม. คิดเป็นเนื้อที่ไม่น้อยกว่า ๗๘๐ ตร.ม. (ตามแบบมาตรฐานของท้องถิ่นฯ เลขที่ ท.๑-๐๓) พร้อมติดตั้ง ป้ายโครงการ ๑ ป้าย	๑๙๐,๐๐๐	-	-	-	-	ผู้ที่ได้รับ ประโยชน์ ๘๓ ครัวเรือน/ ๑๙๙ คน	ประชาชน หมู่ ๔ ต.พลอยแหวน มีถนนสำหรับการ คมนาคมที่สะดวก รวดเร็วและปลอดภัย	กองช่าง
๕๕	ปรับปรุงผิวจราจรโดย ลงแอสฟัลท์ติกคอนกรีต ทับหน้าผิวจราจรเดิม ซอย หลังศาลเจ้าพ่อห้วยระกำ หมู่ ๔ ต.พลอยแหวน อ.ท่าใหม่ จ.จันทบุรี	เพื่อให้ประชาชน หมู่ ๔ ต.พลอยแหวน มีถนนสำหรับการ คมนาคมที่สะดวก รวดเร็วและปลอดภัย	ปรับปรุงผิวจราจรโดยลงแอสฟัลท์ติก คอนกรีตทับหน้าผิวจราจรเดิม กว้าง ๔ ม.ยาว ๑๒๒ ม.หนาเฉลี่ย ๐.๐๓ ม. คิดเป็นเนื้อที่ไม่น้อยกว่า ๔๘๘ ตร.ม. (ตามแบบมาตรฐานของท้องถิ่นฯ เลขที่ ท.๑-๐๓) พร้อมติดตั้ง ป้ายโครงการ ๑ ป้าย	-	-	๑๕๐,๐๐๐	-	-	ผู้ที่ได้รับ ประโยชน์ ๘๓ ครัวเรือน/ ๑๙๙ คน	ประชาชน หมู่ ๔ ต.พลอยแหวน มีถนนสำหรับการ คมนาคมที่สะดวก รวดเร็วและปลอดภัย	กองช่าง

๒. บัญชีโครงการพัฒนาท้องถิ่น

รายละเอียดโครงการพัฒนา
แผนพัฒนาท้องถิ่น (พ.ศ. ๒๕๖๑ - ๒๕๖๕)
เทศบาลตำบลเขาวิ้ว-พลอยแหวน

แบบ ผ.๐๒

ก. ยุทธศาสตร์จังหวัดที่...ประเด็นการพัฒนาจังหวัดที่ ๑ ส่งเสริมการผลิตสินค้าเกษตรให้ได้มาตรฐานสากลและขยายฐานการตลาดนานาชาติ

ข. ยุทธศาสตร์การพัฒนาขององค์กรปกครองส่วนท้องถิ่นในเขตจังหวัดจันทบุรี ยุทธศาสตร์ที่ ๑ ด้านโครงสร้างพื้นฐาน

๑. ยุทธศาสตร์ การพัฒนาโครงสร้างพื้นฐาน

๑.๑ แผนงานเคหะและชุมชน (การก่อสร้าง ปรับปรุง บำรุงรักษาถนน สะพาน ท่อระบายน้ำ รางระบายน้ำ และงานอาคาร/การพัฒนาระบบจราจร/การพัฒนาระบบไฟฟ้า)

ที่	โครงการ	วัตถุประสงค์	เป้าหมาย (ผลผลิตของโครงการ)	งบประมาณ					ตัวชี้วัด (KPI)	ผลที่คาดว่าจะได้รับ	หน่วยงาน รับผิดชอบหลัก
				๒๕๖๑ (บาท)	๒๕๖๒ (บาท)	๒๕๖๓ (บาท)	๒๕๖๔ (บาท)	๒๕๖๕ (บาท)			
๕๖	ปรับปรุงผิวจราจรโดย ลงแอสฟัลท์ติกคอนกรีต ทับหน้าผิวจราจรเดิม ถนนหลังศาลเจ้าห้วยระกำ ผ่านหน้าบ้านอาจารย์อรุณ หมู่ ๖ ต.พลอยแหวน อ.ท่าใหม่ จ.จันทบุรี	เพื่อให้ประชาชน หมู่ ๖ ต.พลอยแหวน มีถนนสำหรับการ คมนาคมที่สะดวก รวดเร็วและปลอดภัย	ปรับปรุงผิวจราจรโดยลงแอสฟัลท์ติก คอนกรีตทับหน้าผิวจราจรเดิม กว้าง ๔ ม. ยาว ๑๒๐ ม.หนาเฉลี่ย ๐.๐๓ ม. มีพื้นที่ไม่น้อยกว่า ๔๘๐ ตร.ม. (ตามแบบมาตรฐานของท้องถิ่น กรมการปกครอง แบบเลขที่ ท.๑-๐๓) ติดตั้งป้ายโครงการ ๑ ป้าย	-	-	๑๓๕,๐๐๐	-	-	ผู้ที่ได้รับ ประโยชน์ ๑๔๔ ครัวเรือน/ ๒๘๓ คน	ประชาชน หมู่ ๖ ต.พลอยแหวน มีถนนสำหรับการ คมนาคมที่สะดวก รวดเร็วและปลอดภัย	กองช่าง

๒. บัญชีโครงการพัฒนาท้องถิ่น

รายละเอียดโครงการพัฒนา
แผนพัฒนาท้องถิ่น (พ.ศ. ๒๕๖๑ - ๒๕๖๕)

แบบ ผ.๐๒

เทศบาลตำบลเขาवी-พลอยแหวน

ก. ยุทธศาสตร์จังหวัดที่...ประเด็นการพัฒนาจังหวัดที่ ๑ ส่งเสริมการผลิตสินค้าเกษตรให้ได้มาตรฐานสากลและขยายฐานการตลาดนานาชาติ

ข. ยุทธศาสตร์การพัฒนาขององค์กรปกครองส่วนท้องถิ่นในเขตจังหวัดจันทบุรี ยุทธศาสตร์ที่ ๑ ด้านโครงสร้างพื้นฐาน

๑. ยุทธศาสตร์ การพัฒนาโครงสร้างพื้นฐาน

๑.๑ แผนงานเคหะและชุมชน (การก่อสร้าง ปรับปรุง บำรุงรักษาดูแล สะพาน ท่อระบายน้ำ รังระบายน้ำ และงานอาคาร/การพัฒนาระบบจราจร/การพัฒนาระบบไฟฟ้า)

ที่	โครงการ	วัตถุประสงค์	เป้าหมาย (ผลผลิตของโครงการ)	งบประมาณ					ตัวชี้วัด (KPI)	ผลที่คาดว่าจะได้รับ	หน่วยงาน รับผิดชอบหลัก
				๒๕๖๑ (บาท)	๒๕๖๒ (บาท)	๒๕๖๓ (บาท)	๒๕๖๔ (บาท)	๒๕๖๕ (บาท)			
๕๗	ปรับปรุงผิวจราจรโดย ลงแอสฟัลท์ติกคอนกรีต ทับหน้าผิวจราจรเดิม ซอย พลอยแหวน ๕ เชื่อมต่อ ซอยพลอยแหวน ๒๙ หมู่ ๖,๗ ต.พลอยแหวน อ.ท่าใหม่ จ.จันทบุรี	เพื่อให้ประชาชน หมู่ ๖,๗ ต.พลอยแหวน มีถนนสำหรับการ คมนาคมที่สะดวก รวดเร็วและปลอดภัย	ปรับปรุงผิวจราจรโดยลงแอสฟัลท์ติก คอนกรีตทับหน้าผิวจราจรเดิม กว้าง ๔ ม.ยาว ๒๐๘ ม.หนาเฉลี่ย ๐.๐๓ ม. มีพื้นที่ไม่น้อยกว่า ๘๓๒ ตร.ม.(ตามแบบมาตรฐานของท้องถิ่น กรมการปกครอง แบบเลขที่ ท.๑-๐๓) พร้อมติดตั้งป้ายโครงการ ๑ ป้าย	-	-	-	-	๒๗๐,๐๐๐	ผู้ที่ได้รับ ประโยชน์ ๑๔๔ ครัวเรือน/ ๒๘๓ คน	ประชาชน หมู่ ๖,๗ ต.พลอยแหวน มีถนนสำหรับการ คมนาคมที่สะดวก รวดเร็วและปลอดภัย	กองช่าง
๕๘	ปรับปรุงผิวจราจรโดย ลงแอสฟัลท์ติกคอนกรีต ทับหน้าผิวจราจรเดิม ซอย พลอยแหวน ๑๐ หมู่ ๗ ต.พลอยแหวน อ.ท่าใหม่ จ.จันทบุรี	เพื่อให้ประชาชน หมู่ ๗ ต.พลอยแหวน มีถนนสำหรับการ คมนาคมที่สะดวก รวดเร็วและปลอดภัย	ปรับปรุงผิวจราจรโดยลงแอสฟัลท์ติก คอนกรีตทับหน้าผิวจราจรเดิม กว้าง ๕ ม.ยาว ๕๐๕ ม.หนาเฉลี่ย ๐.๐๓ ม. มีพื้นที่ไม่น้อยกว่า ๒,๕๒๕ ตร.ม. (ตามแบบมาตรฐานของท้องถิ่น กรมการปกครอง เลขที่ ท.๑-๐๓) พร้อมติดตั้งป้ายโครงการ ๑ ป้าย	๗๕๐,๐๐๐	-	-	-	-	ผู้ที่ได้รับ ประโยชน์ ๗๕ ครัวเรือน/ ๒๑๒ คน	ประชาชน หมู่ ๗ ต.พลอยแหวน มีถนนสำหรับการ คมนาคมที่สะดวก รวดเร็วและปลอดภัย	กองช่าง

๒. บัญชีโครงการพัฒนาท้องถิ่น

รายละเอียดโครงการพัฒนา
แผนพัฒนาท้องถิ่น (พ.ศ. ๒๕๖๑ - ๒๕๖๕)
เทศบาลตำบลเขาवी-พลอยแหวน

แบบ ผ.๐๒

ก. ยุทธศาสตร์จังหวัดที่...ประเด็นการพัฒนาจังหวัดที่ ๑ ส่งเสริมการผลิตสินค้าเกษตรให้ได้มาตรฐานสากลและขยายฐานการตลาดนานาชาติ

ข. ยุทธศาสตร์การพัฒนาขององค์กรปกครองส่วนท้องถิ่นในเขตจังหวัดจันทบุรี ยุทธศาสตร์ที่ ๑ ด้านโครงสร้างพื้นฐาน

๑. ยุทธศาสตร์ การพัฒนาโครงสร้างพื้นฐาน

๑.๑ แผนงานเคหะและชุมชน (การก่อสร้าง ปรับปรุง บำรุงรักษาถนน สะพาน ท่อระบายน้ำ รางระบายน้ำ และงานอาคาร/การพัฒนาระบบจราจร/การพัฒนาระบบไฟฟ้า)

ที่	โครงการ	วัตถุประสงค์	เป้าหมาย (ผลผลิตของโครงการ)	งบประมาณ					ตัวชี้วัด (KPI)	ผลที่คาดว่าจะได้รับ	หน่วยงาน รับผิดชอบหลัก
				๒๕๖๑ (บาท)	๒๕๖๒ (บาท)	๒๕๖๓ (บาท)	๒๕๖๔ (บาท)	๒๕๖๕ (บาท)			
๕๙	ปรับปรุงผิวจราจรโดย ลงแอสฟัลท์ติกคอนกรีต ทับหน้าผิวจราจรเดิม ถนน สายบ้านตัวลั้ง-บ้านเขาवी หมู่ ๒ ต.เขาवी อ.ท่าใหม่ จ.จันทบุรี (บ้านตัวลั้ง - บ้านเขาवी)	เพื่อให้ประชาชน หมู่ ๑,๒,๕,๖,๗ ต.เขาवी มีถนนสำหรับการ คมนาคมที่สะดวก รวดเร็วและปลอดภัย	ปรับปรุงผิวจราจรโดยลงแอสฟัลท์ติก คอนกรีตทับหน้าผิวจราจรเดิม กว้าง ๘ ม.ยาว ๑,๐๐๐ ม.หนาเฉลี่ย ๐.๐๕ คิดเป็นเนื้อที่ไม่น้อยกว่า ๘,๐๐๐ ตร.ม. (ตามแบบมาตรฐานท้องถิ่นฯ เลขที่ ท.๑-๐๓) พร้อมป้ายโครงการ ๑ ป้าย ดำเนินการเป็น ๒ ช่วงๆ ละ ๕๐๐ ม.	-	-	-	๑,๓๖๐,๐๐๐	๑,๓๖๐,๐๐๐	ผู้ที่ได้รับ ประโยชน์ ๓๘๘ ครัวเรือน/ ๑,๐๐๘ คน	ประชาชน หมู่ ๑,๒, ๕,๖,๗ ต.เขาवी มีถนนสำหรับการ คมนาคมที่สะดวก รวดเร็วและปลอดภัย	กองช่าง
๖๐	โครงการปรับปรุงผิวจราจร โดยการลงแอสฟัลท์ติก คอนกรีต ซอย ๕ หมู่ ๔ ต.เขาवी อ.ท่าใหม่ จ.จันทบุรี	เพื่อให้ประชาชน หมู่ ๔ ต.เขาवी มีถนนสำหรับการ คมนาคมที่สะดวก รวดเร็วและปลอดภัย	ปรับปรุงผิวจราจรโดยลงแอสฟัลท์ติก คอนกรีตทับหน้าผิวจราจรเดิม กว้าง ๔ ม.ยาว ๒๐๐ ม.หนาเฉลี่ย ๐.๐๓ ม. คิดเป็นเนื้อที่ไม่น้อยกว่า ๘๐๐ ตร.ม. (ตามแบบมาตรฐานท้องถิ่นฯ เลขที่ ท.๑-๐๓) พร้อมติดตั้งป้าย โครงการ ๑ ป้าย	๒๕๐,๐๐๐	-	-	-	-	ผู้ที่ได้รับ ประโยชน์ ๘๗ ครัวเรือน/ ๑๒๓ คน	ประชาชน หมู่ ๔ ต.เขาवी มีถนน สำหรับการคมนาคม ที่สะดวกรวดเร็ว และปลอดภัย	กองช่าง

๒. บัญชีโครงการพัฒนาท้องถิ่น

รายละเอียดโครงการพัฒนา
แผนพัฒนาท้องถิ่น (พ.ศ. ๒๕๖๑ - ๒๕๖๕)
เทศบาลตำบลเขาวิ้ว-พลอยแหวน

แบบ ผ.๐๒

ก. ยุทธศาสตร์จังหวัดที่...ประเด็นการพัฒนาจังหวัดที่ ๑ ส่งเสริมการผลิตสินค้าเกษตรให้ได้มาตรฐานสากลและขยายฐานการตลาดนานาชาติ

ข. ยุทธศาสตร์การพัฒนาขององค์กรปกครองส่วนท้องถิ่นในเขตจังหวัดจันทบุรี ยุทธศาสตร์ที่ ๑ ด้านโครงสร้างพื้นฐาน

๑. ยุทธศาสตร์ การพัฒนาโครงสร้างพื้นฐาน

๑.๑ แผนงานเคหะและชุมชน (การก่อสร้าง ปรับปรุง บำรุงรักษาดูแล สะพาน ท่อระบายน้ำ รางระบายน้ำ และงานอาคาร/การพัฒนาระบบจราจร/การพัฒนาระบบไฟฟ้า)

ที่	โครงการ	วัตถุประสงค์	เป้าหมาย (ผลผลิตของโครงการ)	งบประมาณ					ตัวชี้วัด (KPI)	ผลที่คาดว่าจะได้รับ	หน่วยงาน รับผิดชอบหลัก
				๒๕๖๑ (บาท)	๒๕๖๒ (บาท)	๒๕๖๓ (บาท)	๒๕๖๔ (บาท)	๒๕๖๕ (บาท)			
๖๑	โครงการปรับปรุงผิวจราจร โดยการลงแอสฟัลท์ติก คอนกรีต ซอยหลังตลาด แม่พิมพ์ (ซอยสุขุมวิท) หมู่ ๔ ต.เขาวิ้ว อ.ท่าใหม่ จ.จันทบุรี	เพื่อให้ประชาชน หมู่ ๔ ต.เขาวิ้ว มีถนนสำหรับการ คมนาคมที่สะดวก รวดเร็วและปลอดภัย	ปรับปรุงผิวจราจรโดยลงแอสฟัลท์ ติกคอนกรีตทับหน้าผิวจราจรเดิม กว้าง ๕ ม.ยาว ๕๘๐ ม.หนาเฉลี่ย ๐.๐๕ ม.มีพื้นที่ไม่น้อยกว่า ๒,๙๐๐ ตร.ม.แบ่งเป็น ๒ ช่วงๆ ที่ ๑ ยาว ๑๐๐ ม.ช่วงที่ ๒ ยาว ๖๔๐ ม. (ตามแบบมาตรฐานฯ ท.๑-๐๓) พร้อมติดตั้งป้ายโครงการ ๑ ป้าย	-	-	-	๑๗๐,๐๐๐	๘๑๖,๐๐๐	ผู้ที่ได้รับ ประโยชน์ ๘๗ ครัวเรือน/ ๑๒๓ คน	ประชาชน หมู่ ๔ ต.เขาวิ้ว มีถนน มีถนนสำหรับการ คมนาคมที่สะดวก รวดเร็วและปลอดภัย	กองช่าง
๖๒	โครงการปรับปรุงผิวจราจร โดยลงแอสฟัลท์ติกคอนกรีต ถนนสายบ้านหนองคล้า- คลองทราย (เส้นทางไป พันมิตร) หมู่ที่ ๖ ต.เขาวิ้ว อ.ท่าใหม่ จ.จันทบุรี	เพื่อให้ประชาชน หมู่ ๖ ตำบลเขาวิ้ว มีถนน สำหรับการคมนาคม ที่สะดวกรวดเร็วและ ปลอดภัย	ปรับปรุงผิวจราจรโดยลงแอสฟัลท์ ติกคอนกรีตทับหน้าผิวจราจรเดิม กว้าง ๖ ม.หนาเฉลี่ย ๐.๐๕ ม. ช่วงที่ ๑ ยาว ๓๕๐ ม.หรือมีพื้นที่ไม่น้อยกว่า ๒,๑๐๐ ตร.ม. ช่วงที่ ๒ ยาว ๓๕๐ ม. หรือมีพื้นที่ไม่น้อยกว่า ๒,๑๐๐ ตร.ม. ช่วงที่ ๓ ยาว ๓๕๐ ม.หรือมีพื้นที่ไม่น้อยกว่า ๒,๑๐๐ ตร.ม.(ตามแบบมาตรฐานฯ เลขที่ ท.๑-๐๓) พร้อมป้ายโครงการ ๑ ป้าย	๖๖๘,๐๐๐	๖๖๘,๐๐๐	-	-	๖๖๘,๐๐๐	ผู้ที่ได้รับ ประโยชน์ ๒๐๕ ครัวเรือน/ ๕๕๕ คน	ประชาชน หมู่ ๖ ต.เขาวิ้ว มีถนน มีถนนสำหรับการ คมนาคมที่สะดวก รวดเร็วและปลอดภัย	กองช่าง

๒. บัญชีโครงการพัฒนาท้องถิ่น

รายละเอียดโครงการพัฒนา
แผนพัฒนาท้องถิ่น (พ.ศ. ๒๕๖๑ - ๒๕๖๕)
เทศบาลตำบลเขาवी-พลอยแหวน

แบบ ผ.๐๒

ก. ยุทธศาสตร์จังหวัดที่...ประเด็นการพัฒนาจังหวัดที่ ๑ ส่งเสริมการผลิตสินค้าเกษตรให้ได้มาตรฐานสากลและขยายฐานการตลาดนานาชาติ

ข. ยุทธศาสตร์การพัฒนาขององค์กรปกครองส่วนท้องถิ่นในเขตจังหวัดจันทบุรี ยุทธศาสตร์ที่ ๑ ด้านโครงสร้างพื้นฐาน

๑. ยุทธศาสตร์ การพัฒนาโครงสร้างพื้นฐาน

๑.๑ แผนงานเคหะและชุมชน (การก่อสร้าง ปรับปรุง บำรุงรักษาดูแล สะพาน ท่อระบายน้ำ รังระบายน้ำ และงานอาคาร/การพัฒนาระบบจราจร/การพัฒนาระบบไฟฟ้า)

ที่	โครงการ	วัตถุประสงค์	เป้าหมาย (ผลผลิตของโครงการ)	งบประมาณ					ตัวชี้วัด (KPI)	ผลที่คาดว่าจะได้รับ	หน่วยงาน รับผิดชอบหลัก
				๒๕๖๑ (บาท)	๒๕๖๒ (บาท)	๒๕๖๓ (บาท)	๒๕๖๔ (บาท)	๒๕๖๕ (บาท)			
๖๓	โครงการปรับปรุงผิวจราจร โดยการลงแอสฟัลท์ติก คอนกรีต ซอยบ้านเจ้า หมู่ ๖ ต.เขาवी อ.ท่าใหม่ จ.จันทบุรี	เพื่อให้ประชาชน หมู่ ๖ ต.เขาवी มีถนนสำหรับการ คมนาคมที่สะดวก รวดเร็วและปลอดภัย	ปรับปรุงผิวจราจรโดยลงแอสฟัลท์ติก คอนกรีตทับหน้าผิวจราจรเดิม หนาเฉลี่ย ๐.๐๓ ม.กว้าง ๔ ม.ยาว ๒๐๐ ม. หรือมีพื้นที่ไม่น้อยกว่า ๘๐๐ ตร.ม. (ตามแบบมาตรฐานของท้องถิ่นฯ แบบเลขที่ ท.๑-๐๓) พร้อมติดตั้ง ป้ายโครงการ ๑ ป้าย	-	๑๗๗,๐๐๐	-	-	-	ผู้ที่ได้รับ ประโยชน์ ๒๐๕ ครัวเรือน/ ๕๕๕ คน	ประชาชน หมู่ ๖ ต.เขาवी มีถนน มีถนนสำหรับการ คมนาคมที่สะดวก รวดเร็วและปลอดภัย	กองช่าง
๖๔	โครงการปรับปรุงผิวจราจร โดยการลงแอสฟัลท์ติก คอนกรีต ซอยสามัคคี หมู่ ๖ ต.เขาवी อ.ท่าใหม่ จ.จันทบุรี	เพื่อให้ประชาชน หมู่ ๖ ต.เขาवी มีถนนสำหรับการ คมนาคมที่สะดวก รวดเร็วและปลอดภัย	ปรับปรุงผิวจราจรโดยลงแอสฟัลท์ติก คอนกรีตทับหน้าผิวจราจรเดิม ช่วงที่ ๑ กว้าง ๖ ม. ยาว ๗๕๐ ม. หนาเฉลี่ย ๐.๐๕ ม.มีพื้นที่ไม่น้อยกว่า ๔,๕๐๐ ตร.ม. ช่วงที่ ๒ กว้าง ๖ ม. ยาว ๖๕๕ ม.หนาเฉลี่ย ๐.๐๕ ม. มีพื้นที่ไม่น้อยกว่า ๓,๙๓๐ ตร.ม. พื้นที่รวมไม่น้อยกว่า ๘,๔๓๐ ตร.ม. (ตามแบบมาตรฐานฯเลขที่ ท.๑-๐๓) พร้อมติดตั้งป้ายโครงการ ๑ ป้าย	-	-	๑,๕๓๐,๐๐๐	๑,๓๔๐,๐๐๐	-	ผู้ที่ได้รับ ประโยชน์ ๒๐๕ ครัวเรือน/ ๕๕๕ คน	ประชาชน หมู่ ๖ ต.เขาवी มีถนน มีถนนสำหรับการ คมนาคมที่สะดวก รวดเร็วและปลอดภัย	กองช่าง

๒. บัญชีโครงการพัฒนาท้องถิ่น

รายละเอียดโครงการพัฒนา
แผนพัฒนาท้องถิ่น (พ.ศ. ๒๕๖๑ - ๒๕๖๕)
เทศบาลตำบลเขาवी-พลอยแหวน

แบบ ผ.๐๒

ก. ยุทธศาสตร์จังหวัดที่...ประเด็นการพัฒนาจังหวัดที่ ๑ ส่งเสริมการผลิตสินค้าเกษตรให้ได้มาตรฐานสากลและขยายฐานการตลาดนานาชาติ

ข. ยุทธศาสตร์การพัฒนาขององค์กรปกครองส่วนท้องถิ่นในเขตจังหวัดจันทบุรี ยุทธศาสตร์ที่ ๑ ด้านโครงสร้างพื้นฐาน

๑. ยุทธศาสตร์ การพัฒนาโครงสร้างพื้นฐาน

๑.๑ แผนงานเคหะและชุมชน (การก่อสร้าง ปรับปรุง บำรุงรักษาดูแล สะพาน ท่อระบายน้ำ รางระบายน้ำ และงานอาคาร/การพัฒนาระบบจราจร/การพัฒนาระบบไฟฟ้า)

ที่	โครงการ	วัตถุประสงค์	เป้าหมาย (ผลผลิตของโครงการ)	งบประมาณ					ตัวชี้วัด (KPI)	ผลที่คาดว่าจะได้รับ	หน่วยงาน รับผิดชอบหลัก
				๒๕๖๑ (บาท)	๒๕๖๒ (บาท)	๒๕๖๓ (บาท)	๒๕๖๔ (บาท)	๒๕๖๕ (บาท)			
๖๕	โครงการปรับปรุงผิวจราจร โดยการลงแอสฟัลท์ติก คอนกรีต ซอยหมู่บ้าน จัดสรร หมู่ ๖ ต.เขาवी อ.ท่าใหม่ จ.จันทบุรี	เพื่อให้ประชาชน หมู่ ๖ ต.เขาवी มีถนนสำหรับการ คมนาคมที่สะดวก รวดเร็วและปลอดภัย	ปรับปรุงผิวจราจรโดยลงแอสฟัลท์ติก คอนกรีตทับหน้าผิวจราจรเดิม หนาเฉลี่ย ๐.๐๕ ม.กว้าง ๕ ม. ยาว ๓๖๐ ม.หรือมีพื้นที่ไม่น้อยกว่า ๑,๘๐๐ ตร.ม.(ตามแบบมาตรฐาน ของท้องถิ่นฯ แบบเลขที่ ท.๑-๐๓) พร้อมติดตั้งป้ายโครงการ ๑ ป้าย	-	-	-	๖๒๐,๐๐๐	-	ผู้ที่ได้รับ ประโยชน์ ๒๐๕ ครัวเรือน/ ๕๕๕ คน	ประชาชน หมู่ ๖ ต.เขาवी มีถนน มีถนนสำหรับการ คมนาคมที่สะดวก รวดเร็วและปลอดภัย	กองช่าง
๖๖	โครงการปรับปรุงผิวจราจร โดยการลงแอสฟัลท์ติก คอนกรีตทับหน้าผิวจราจร ซอยบ้านครูเล็ก หมู่ ๗ ต.เขาवी อ.ท่าใหม่ จ.จันทบุรี	เพื่อให้ประชาชน หมู่ ๗ ต.เขาवी มีถนนสำหรับการ คมนาคมที่สะดวก รวดเร็วและปลอดภัย	ปรับปรุงผิวจราจรโดยลงแอสฟัลท์ติก คอนกรีตทับหน้าผิวจราจรเดิม กว้าง ๕ ม.ยาว ๑๑๕ ม.หนาเฉลี่ย ๐.๐๓ ม. หรือมีพื้นที่ไม่น้อยกว่า ๕๗๕ ตร.ม. (ตามแบบมาตรฐานของท้องถิ่นฯ เลขที่ ท.๑-๐๓) พร้อมติดตั้งป้าย โครงการ จำนวน ๑ ป้าย	-	-	-	๑๒๐,๐๐๐	-	ผู้ที่ได้รับ ประโยชน์ ๓๕ ครัวเรือน/ ๑๐๖ คน	ประชาชน หมู่ ๗ ต.เขาवी มีถนน มีถนนสำหรับการ คมนาคมที่สะดวก รวดเร็วและปลอดภัย	กองช่าง

๒. บัญชีโครงการพัฒนาท้องถิ่น

รายละเอียดโครงการพัฒนา
แผนพัฒนาท้องถิ่น (พ.ศ. ๒๕๖๑ - ๒๕๖๕)
เทศบาลตำบลเขาवी-พลอยแหวน

แบบ ผ.๐๒

ก. ยุทธศาสตร์จังหวัดที่...ประเด็นการพัฒนาจังหวัดที่ ๑ ส่งเสริมการผลิตสินค้าเกษตรให้ได้มาตรฐานสากลและขยายฐานการตลาดนานาชาติ

ข. ยุทธศาสตร์การพัฒนาขององค์กรปกครองส่วนท้องถิ่นในเขตจังหวัดจันทบุรี ยุทธศาสตร์ที่ ๑ ด้านโครงสร้างพื้นฐาน

๑. ยุทธศาสตร์ การพัฒนาโครงสร้างพื้นฐาน

๑.๑ แผนงานเคหะและชุมชน (การก่อสร้าง ปรับปรุง บำรุงรักษาดูแล สะพาน ท่อระบายน้ำ รางระบายน้ำ และงานอาคาร/การพัฒนาระบบจราจร/การพัฒนาระบบไฟฟ้า)

ที่	โครงการ	วัตถุประสงค์	เป้าหมาย (ผลผลิตของโครงการ)	งบประมาณ					ตัวชี้วัด (KPI)	ผลที่คาดว่าจะได้รับ	หน่วยงาน รับผิดชอบหลัก
				๒๕๖๑ (บาท)	๒๕๖๒ (บาท)	๒๕๖๓ (บาท)	๒๕๖๔ (บาท)	๒๕๖๕ (บาท)			
๖๗	โครงการปรับปรุงผิวจราจร โดยการลงแอสฟัลท์ติก คอนกรีตทับหน้าผิวจราจรเดิม ซอยดีป्ली หมู่ ๙ ต.เขาवी อ.ท่าใหม่ จ.จันทบุรี	เพื่อให้ประชาชน หมู่ ๙ ตำบลเขาवी มีถนนสำหรับการ คมนาคมที่สะดวก รวดเร็วและปลอดภัย	ปรับปรุงผิวจราจรโดยลงแอสฟัลท์ติก คอนกรีตทับหน้าผิวจราจรเดิม หนาเฉลี่ย ๐.๐๓ ม.กว้าง ๕ ม.ยาว ๓๐๐ ม. หรือมีพื้นที่ไม่น้อยกว่า ๑,๕๐๐ ตร.ม. (ตามแบบมาตรฐานของท้องถิ่น กรมการปกครอง เลขที่ ท.๑-๐๓) พร้อมติดตั้งป้ายโครงการ ๑ ป้าย	-	๓๓๐,๐๐๐	-	-	-	ผู้ที่ได้รับ ประโยชน์ ๓๗๒ ครัวเรือน/ ๗๐๙ คน	ประชาชน หมู่ ๙ ต.เขาवी มีถนน มีถนนสำหรับการ คมนาคมที่สะดวก รวดเร็วและปลอดภัย	กองช่าง
๖๘	ปรับปรุงผิวจราจรพร้อม บดอัดดินเดิม (เปิดทางใหม่) ขอบ้านผู้ใหญ่เก่า เชื่อมต่อ ถนนบ้านตัวล่าง-เขาवी หมู่ ๗ ต.เขาवी อ.ท่าใหม่ จ.จันทบุรี	เพื่อให้ประชาชน หมู่ ๗ ตำบลเขาवी มีถนน สำหรับการคมนาคม ที่สะดวกรวดเร็ว และปลอดภัย	ปรับปรุงผิวจราจรพร้อมบดอัดดินเดิม กว้าง ๕ ม. ยาว ๔๕๐ ม. พื้นที่ ไม่น้อยกว่า ๒,๒๕๐ ตร.ม. พร้อม ติดตั้งป้ายโครงการ จำนวน ๑ ป้าย	-	-	-	๑๐๐,๐๐๐	-	ผู้ที่ได้รับ ประโยชน์ ๓๕ ครัวเรือน/ ๑๐๖ คน	ประชาชน หมู่ ๗ ต.เขาवी มีถนน สำหรับการคมนาคม ที่สะดวกรวดเร็ว และปลอดภัย	กองช่าง

๒. บัญชีโครงการพัฒนาท้องถิ่น

รายละเอียดโครงการพัฒนา
แผนพัฒนาท้องถิ่น (พ.ศ. ๒๕๖๑ - ๒๕๖๕)
เทศบาลตำบลเขาवीว-พลอยแหวน

แบบ ผ.๐๒

ก. ยุทธศาสตร์จังหวัดที่...ประเด็นการพัฒนาจังหวัดที่ ๑ ส่งเสริมการผลิตสินค้าเกษตรให้ได้มาตรฐานสากลและขยายฐานการตลาดนานาชาติ

ข. ยุทธศาสตร์การพัฒนาขององค์กรปกครองส่วนท้องถิ่นในเขตจังหวัดจันทบุรี ยุทธศาสตร์ที่ ๑ ด้านโครงสร้างพื้นฐาน

๑. ยุทธศาสตร์ การพัฒนาโครงสร้างพื้นฐาน

๑.๑ แผนงานเคหะและชุมชน (การก่อสร้าง ปรับปรุง บำรุงรักษาดถนน สะพาน ท่อระบายน้ำ รวางระบายน้ำ และงานอาคาร/การพัฒนาระบบจราจร/การพัฒนาระบบไฟฟ้า)

ที่	โครงการ	วัตถุประสงค์	เป้าหมาย (ผลผลิตของโครงการ)	งบประมาณ					ตัวชี้วัด (KPI)	ผลที่คาดว่าจะได้รับ	หน่วยงาน รับผิดชอบหลัก
				๒๕๖๑ (บาท)	๒๕๖๒ (บาท)	๒๕๖๓ (บาท)	๒๕๖๔ (บาท)	๒๕๖๕ (บาท)			
๖๙	ปรับปรุงถนนลูกรังหินคลุก บดอัด ซอยตันกระบก หมู่ ๒ ต.พลอยแหวน อ.ท่าใหม่ จ.จันทบุรี	เพื่อให้ประชาชน หมู่ ๒ ต.พลอยแหวน มีถนน สำหรับการคมนาคม ที่สะดวกรวดเร็วและ ปลอดภัย	ปรับปรุงถนนลูกรังหินคลุกบดอัด กว้าง ๔ ม.ยาว ๑๕๐ ม. มีพื้นที่ไม่น้อยกว่า ๖๐๐ ตร.ม. พร้อมติดตั้งป้ายโครงการ ๑ ป้าย	-	-	-	-	๑๐๐,๐๐๐	ผู้ที่ได้รับ ประโยชน์ ๓๐๓ ครัวเรือน/ ๔๕๖ คน	ประชาชน หมู่ ๒ ต.พลอยแหวน มีถนนสำหรับการ คมนาคมที่สะดวก รวดเร็วและปลอดภัย	กองช่าง
๗๐	ซ่อมแซมถนน ซอยอนุศิรี หมู่ ๓ ต.พลอยแหวน อ.ท่าใหม่ จ.จันทบุรี	เพื่อให้ประชาชน หมู่ ๓ ต.พลอยแหวน มีถนน สำหรับการคมนาคม ที่สะดวกรวดเร็วและ ปลอดภัย	ซ่อมแซมถนน กว้าง ๔ ม. ยาว ๗๐ ม. หรือมีพื้นที่ไม่น้อยกว่า ๒๘๐ ตร.ม. พร้อมติดตั้งป้ายโครงการ ๑ ป้าย	๑๒๐,๐๐๐	-	-	-	-	ผู้ที่ได้รับ ประโยชน์ ๕๑ ครัวเรือน/ ๑๒๕ คน	ประชาชน หมู่ ๓ ต.พลอยแหวน มีถนนสำหรับการ คมนาคมที่สะดวก รวดเร็วและปลอดภัย	กองช่าง

๒. บัญชีโครงการพัฒนาท้องถิ่น

รายละเอียดโครงการพัฒนา
แผนพัฒนาท้องถิ่น (พ.ศ. ๒๕๖๑ - ๒๕๖๕)
เทศบาลตำบลเขาवी-พลอยแหวน

แบบ ผ.๐๒

ก. ยุทธศาสตร์จังหวัดที่...ประเด็นการพัฒนาจังหวัดที่ ๑ ส่งเสริมการผลิตสินค้าเกษตรให้ได้มาตรฐานสากลและขยายฐานการตลาดนานาชาติ

ข. ยุทธศาสตร์การพัฒนาขององค์กรปกครองส่วนท้องถิ่นในเขตจังหวัดจันทบุรี ยุทธศาสตร์ที่ ๑ ด้านโครงสร้างพื้นฐาน

๑. ยุทธศาสตร์ การพัฒนาโครงสร้างพื้นฐาน

๑.๑ แผนงานเคหะและชุมชน (การก่อสร้าง ปรับปรุง บำรุงรักษาถนน สะพาน ท่อระบายน้ำ รวางระบายน้ำ และงานอาคาร/การพัฒนาระบบจราจร/พัฒนาระบบไฟฟ้า)

ที่	โครงการ	วัตถุประสงค์	เป้าหมาย (ผลผลิตของโครงการ)	งบประมาณ					ตัวชี้วัด (KPI)	ผลที่คาดว่าจะได้รับ	หน่วยงาน รับผิดชอบหลัก
				๒๕๖๑ (บาท)	๒๕๖๒ (บาท)	๒๕๖๓ (บาท)	๒๕๖๔ (บาท)	๒๕๖๕ (บาท)			
๗๑	จัดทำแนวจับหินใหญ่ป้องกันการกัดเซาะบริเวณเหนือเขื่อนห้วยมะไฟ หมู่ ๕ ต.พลอยแหวน อ.ท่าใหม่ จ.จันทบุรี	เพื่อป้องกันการพังทลายของดินริมตลิ่งและบริเวณคอสะพานห้วยมะไฟ	จัดทำแนวป้องกันการกัดเซาะยาว ๕๐ ม. ลึก ๔ ม. หรือมีพื้นที่ไม่น้อยกว่า ๒๐๐ ตร.ม. พร้อมติดตั้งป้ายโครงการ ๑ ป้าย ตามแบบแปลนของเทศบาล	-	-	-	๑๕๐,๐๐๐	-	ผู้ได้รับประโยชน์ จำนวน ๙๒ครัวเรือน/ ๒๕๑ คน	สามารถป้องกันการพังทลายของดินริมตลิ่งและบริเวณเขื่อนห้วยมะไฟได้	กองช่าง
๗๒	โครงการขยายขนาดท่อระบายน้ำและจับหินใหญ่บริเวณปากท่อระบายน้ำถนนรอบหมู่บ้าน หมู่ ๗ ต.เขาवी อ.ท่าใหม่ จ.จันทบุรี	เพื่อแก้ไขปัญหาน้ำกัดเซาะถนนและริมตลิ่ง	ฝังท่อระบายน้ำ ค.ส.ล. ขนาด Ø ๑.๐๐x๑.๐๐ ม. จำนวน ๑๖ ท่อน พร้อมจับหินยาแนวร่องน้ำ มีพื้นที่ไม่น้อยกว่า ๑๒๐ ตร.ม.	๑๐๐,๐๐๐	-	-	-	-	ผู้ที่ได้รับประโยชน์ ๓๕ครัวเรือน/ ๑๐๖ คน	สามารถแก้ไขปัญหาน้ำกัดเซาะถนนและริมตลิ่งได้	กองช่าง

๒. บัญชีโครงการพัฒนาท้องถิ่น

รายละเอียดโครงการพัฒนา
แผนพัฒนาท้องถิ่น (พ.ศ. ๒๕๖๑ - ๒๕๖๕)
เทศบาลตำบลเขาवी-พลอยแหวน

แบบ ผ.๐๒

ก. ยุทธศาสตร์จังหวัดที่...ประเด็นการพัฒนาจังหวัดที่ ๑ ส่งเสริมการผลิตสินค้าเกษตรให้ได้มาตรฐานสากลและขยายฐานการตลาดนานาชาติ

ข. ยุทธศาสตร์การพัฒนาขององค์กรปกครองส่วนท้องถิ่นในเขตจังหวัดจันทบุรี ยุทธศาสตร์ที่ ๑ ด้านโครงสร้างพื้นฐาน

๑. ยุทธศาสตร์ การพัฒนาโครงสร้างพื้นฐาน

๑.๑ แผนงานเคหะและชุมชน (การก่อสร้าง ปรับปรุง บำรุงรักษาดถนน สะพาน ท่อระบายน้ำ รวางระบายน้ำ และงานอาคาร/การพัฒนาระบบจราจร/พัฒนาระบบไฟฟ้า)

ที่	โครงการ	วัตถุประสงค์	เป้าหมาย (ผลผลิตของโครงการ)	งบประมาณ					ตัวชี้วัด (KPI)	ผลที่คาดว่าจะได้รับ	หน่วยงาน รับผิดชอบหลัก
				๒๕๖๑ (บาท)	๒๕๖๒ (บาท)	๒๕๖๓ (บาท)	๒๕๖๔ (บาท)	๒๕๖๕ (บาท)			
๗๓	ก่อสร้างท่อลอดเหลี่ยม ซอยพลอยแหวน ๑ หมู่ ๔ ต.พลอยแหวน อ.ท่าใหม่ จ.จันทบุรี	เพื่อเพิ่มประสิทธิภาพ ในการระบายน้ำและ ป้องกันปัญหา น้ำท่วมขัง	ก่อสร้างท่อลอดเหลี่ยม กว้าง ๒.๕๐ ม. ยาว ๑๒ ม.สูง ๑.๕๐ ม. พร้อมติดตั้ง ป้ายโครงการ จำนวน ๑ ป้าย ตามแบบแปลนของเทศบาล	-	-	-	๑๕๐,๐๐๐	-	ผู้ที่ได้รับ ประโยชน์ ๘๓ ครัวเรือน/ ๑๙๙ คน	สามารถเพิ่ม ประสิทธิภาพในการ ระบายน้ำและ ป้องกันน้ำท่วมขัง บริเวณดังกล่าวได้	กองช่าง
๗๔	ก่อสร้างท่อลอดเหลี่ยม ถนนรัตนวิถีช่วงคลอง ห้วยแร่ตัดผ่านบริเวณ บ้านเจ้าแก้ว หมู่ ๗ ต.พลอยแหวน อ.ท่าใหม่	เพื่อเพิ่มประสิทธิภาพ ในการระบายน้ำและ ป้องกันปัญหา น้ำท่วมขัง	ก่อสร้างท่อลอดเหลี่ยม กว้าง ๑.๒๐ x ๑.๒๐ x ๑.๐๐ ม.จำนวน ๘ ท่อน พร้อมติดตั้งป้ายโครงการ จำนวน ๑ ป้าย ตามแบบแปลนของเทศบาล	-	-	-	๖๐,๐๐๐	-	ผู้ที่ได้รับ ประโยชน์ ๗๕ ครัวเรือน/ ๒๑๒ คน	สามารถเพิ่ม ประสิทธิภาพในการ ระบายน้ำและ ป้องกันน้ำท่วมขัง บริเวณดังกล่าวได้	กองช่าง

๒. บัญชีโครงการพัฒนาท้องถิ่น

รายละเอียดโครงการพัฒนา
แผนพัฒนาท้องถิ่น (พ.ศ. ๒๕๖๑ - ๒๕๖๕)
เทศบาลตำบลเขาวิ้ว-พลอยแหวน

แบบ ผ.๐๒

ก. ยุทธศาสตร์จังหวัดที่...ประเด็นการพัฒนาจังหวัดที่ ๑ ส่งเสริมการผลิตสินค้าเกษตรให้ได้มาตรฐานสากลและขยายฐานการตลาดนานาชาติ

ข. ยุทธศาสตร์การพัฒนาขององค์กรปกครองส่วนท้องถิ่นในเขตจังหวัดจันทบุรี ยุทธศาสตร์ที่ ๑ ด้านโครงสร้างพื้นฐาน

๑. ยุทธศาสตร์ การพัฒนาโครงสร้างพื้นฐาน

๑.๑ แผนงานเคหะและชุมชน (การก่อสร้าง ปรับปรุง บำรุงรักษาถนน สะพาน ท่อระบายน้ำ รวางระบายน้ำ และงานอาคาร/การพัฒนาระบบจราจร/การพัฒนาระบบไฟฟ้า)

ที่	โครงการ	วัตถุประสงค์	เป้าหมาย (ผลผลิตของโครงการ)	งบประมาณ					ตัวชี้วัด (KPI)	ผลที่คาดว่าจะได้รับ	หน่วยงาน รับผิดชอบหลัก
				๒๕๖๑ (บาท)	๒๕๖๒ (บาท)	๒๕๖๓ (บาท)	๒๕๖๔ (บาท)	๒๕๖๕ (บาท)			
๗๕	ก่อสร้างท่อลอดเหลี่ยม ถนนสายหนองเตียน หมู่ ๖ ต.เขาวิ้ว อ.ท่าใหม่ จ.จันทบุรี	เพื่อเพิ่มประสิทธิภาพในการระบายน้ำและป้องกันปัญหาน้ำท่วมขัง	ก่อสร้างท่อลอดเหลี่ยม ขนาดกว้าง ๑.๕๐ x ๑.๕๐ ม.จำนวน ๙ ท่อน หรือ ๙ ม.พร้อมหูข้างปากท่อและก่อสร้างถนน ค.ส.ล.หลังท่อลอดเหลี่ยม พื้นที่ไม่น้อยกว่า ๕๐ ตร.ม.ตามแบบแปลนของเทศบาลฯ	๒๔๐,๐๐๐	-	-	-	-	ผู้ที่ได้รับประโยชน์ ๒๐๕ คริวเรือน/ ๕๕๕ คน	สามารถเพิ่มประสิทธิภาพในการระบายน้ำและป้องกันน้ำท่วมขังบริเวณดังกล่าวได้	กองช่าง
๗๖	ฝังท่อระบายน้ำ ค.ส.ล. ถนนซอยพระยาตรีัง ๔ (บริเวณบ้านคุณสมเดช) หมู่ ๑ ต.พลอยแหวน อ.ท่าใหม่จ.จันทบุรี	เพื่อเพิ่มประสิทธิภาพในการระบายน้ำและป้องกันปัญหาน้ำท่วมขัง	ฝังท่อระบายระบายน้ำ ค.ส.ล. ขนาด ๑.๒๐ x ๑.๐๐ ม.จำนวน ๑๐ ท่อน พร้อมฝังกลบและซ่อมแซมผิวจราจร ค.ส.ล.ขนาด ๒.๐๐ ม.ยาว ๗.๐๐ ม. หนาเฉลี่ย ๐.๑๕ ม.พร้อมป้ายฯ ๑ ป้าย ตามแบบแปลนของเทศบาล	-	-	-	-	๕๐,๐๐๐	ผู้ที่ได้รับประโยชน์ ๘๐ คริวเรือน/ ๑๙๕ คน	สามารถเพิ่มประสิทธิภาพในการระบายน้ำและป้องกันน้ำท่วมขังบริเวณดังกล่าวได้	กองช่าง
๗๗	ก่อสร้างวางระบายน้ำ ค.ส.ล. ถนนรัตนวิถี หมู่ ๑ ต.พลอยแหวน อ.ท่าใหม่ จ.จันทบุรี	เพื่อเพิ่มประสิทธิภาพในการระบายน้ำและป้องกันปัญหาน้ำท่วมขัง	ก่อสร้างวางระบายน้ำ ค.ส.ล. กว้าง ๐.๕๐ ม.ยาว ๓๐๐ ม.ลึก ๐.๔๐ ม. หนาเฉลี่ย ๐.๑๐ ม.พร้อมติดตั้งป้ายโครงการ จำนวน ๑ ป้าย ตามแบบแปลนของเทศบาล	๔๕๐,๐๐๐	-	-	-	-	ผู้ที่ได้รับประโยชน์ ๘๐ คริวเรือน/ ๑๙๕ คน	สามารถเพิ่มประสิทธิภาพในการระบายน้ำและป้องกันน้ำท่วมขังบริเวณดังกล่าวได้	กองช่าง

๒. บัญชีโครงการพัฒนาท้องถิ่น

รายละเอียดโครงการพัฒนา
แผนพัฒนาท้องถิ่น (พ.ศ. ๒๕๖๑ - ๒๕๖๕)
เทศบาลตำบลเขาवीว-พลอยแหวน

แบบ ผ.๐๒

ก. ยุทธศาสตร์จังหวัดที่...ประเด็นการพัฒนาจังหวัดที่ ๑ ส่งเสริมการผลิตสินค้าเกษตรให้ได้มาตรฐานสากลและขยายฐานการตลาดนานาชาติ

ข. ยุทธศาสตร์การพัฒนาขององค์กรปกครองส่วนท้องถิ่นในเขตจังหวัดจันทบุรี ยุทธศาสตร์ที่ ๑ ด้านโครงสร้างพื้นฐาน

๑. ยุทธศาสตร์ การพัฒนาโครงสร้างพื้นฐาน

๑.๑ แผนงานเคหะและชุมชน (การก่อสร้าง ปรับปรุง บำรุงรักษาดถนน สะพาน ท่อระบายน้ำ รวางระบายน้ำ และงานอาคาร/การพัฒนาระบบจราจร/การพัฒนาระบบไฟฟ้า)

ที่	โครงการ	วัตถุประสงค์	เป้าหมาย (ผลผลิตของโครงการ)	งบประมาณ					ตัวชี้วัด (KPI)	ผลที่คาดว่าจะได้รับ	หน่วยงาน รับผิดชอบหลัก
				๒๕๖๑ (บาท)	๒๕๖๒ (บาท)	๒๕๖๓ (บาท)	๒๕๖๔ (บาท)	๒๕๖๕ (บาท)			
๗๘	ก่อสร้างวางระบายน้ำ ค.ส.ล. ถ.รัตนวิถี บ้านคุณบุญเลิศ ถึงประปา พร้อมฝังท่อระบายน้ำ หน้าบ้านคุณสาคร (ป่าแจ้ว) หมู่ ๑ ต.พลอยแหวน อ.ท่าใหม่ จ.จันทบุรี	เพื่อเพิ่มประสิทธิภาพในการระบายน้ำและป้องกันปัญหาน้ำท่วมขัง	ก่อสร้างวางระบายน้ำ ค.ส.ล. กว้าง ๑ ม.ยาว ๓๑๐ ม.ลึก ๐.๘๐ ม.หนา เฉลี่ย ๐.๑๒ ม.พร้อมฝังท่อระบายน้ำขนาด ๑.๐๐ x ๑.๐๐ ม. จำนวน ๒๐ ท่อน พร้อมป้ายโครงการ ๑ ป้าย ตามแบบแปลนของเทศบาล	-	-	๖๖๐,๐๐๐	-	-	ผู้ที่ได้รับประโยชน์ ๘๐ครัวเรือน/ ๑๙๕ คน	สามารถเพิ่มประสิทธิภาพในการระบายน้ำและป้องกันน้ำท่วมขังบริเวณดังกล่าวได้	กองช่าง
๗๙	ก่อสร้างวางระบายน้ำ ค.ส.ล. ซอยจันทุทัย หมู่ ๖ ต.พลอยแหวน อ.ท่าใหม่ จ.จันทบุรี	เพื่อเพิ่มประสิทธิภาพในการระบายน้ำและป้องกันปัญหาน้ำท่วมขัง	ก่อสร้างวางระบายน้ำ ค.ส.ล. กว้าง ๑ ม.ยาว ๒๐๐ ม.ลึก ๐.๘๐ ม.หนา ๐.๑๒ ม.ติดตั้งป้ายโครงการ ๑ ป้าย ตามแบบเทศบาล	-	-	-	๓๕๐,๐๐๐	-	ผู้ที่ได้รับประโยชน์ ๑๔๔ครัวเรือน/ ๒๘๓ คน	สามารถเพิ่มประสิทธิภาพในการระบายน้ำและป้องกันน้ำท่วมขังบริเวณดังกล่าวได้	กองช่าง

๒. บัญชีโครงการพัฒนาท้องถิ่น

รายละเอียดโครงการพัฒนา
แผนพัฒนาท้องถิ่น (พ.ศ. ๒๕๖๑ - ๒๕๖๕)
เทศบาลตำบลเขาวิ้ว-พลอยแหวน

แบบ ผ.๐๒

ก. ยุทธศาสตร์จังหวัดที่...ประเด็นการพัฒนาจังหวัดที่ ๑ ส่งเสริมการผลิตสินค้าเกษตรให้ได้มาตรฐานสากลและขยายฐานการตลาดนานาชาติ

ข. ยุทธศาสตร์การพัฒนาขององค์กรปกครองส่วนท้องถิ่นในเขตจังหวัดจันทบุรี ยุทธศาสตร์ที่ ๑ ด้านโครงสร้างพื้นฐาน

๑. ยุทธศาสตร์ การพัฒนาโครงสร้างพื้นฐาน

๑.๑ แผนงานเคหะและชุมชน (การก่อสร้าง ปรับปรุง บำรุงรักษาถนน สะพาน ท่อระบายน้ำ รวางระบายน้ำ และงานอาคาร/การพัฒนาระบบจราจร/การพัฒนาระบบไฟฟ้า)

ที่	โครงการ	วัตถุประสงค์	เป้าหมาย (ผลผลิตของโครงการ)	งบประมาณ					ตัวชี้วัด (KPI)	ผลที่คาดว่าจะได้รับ	หน่วยงาน รับผิดชอบหลัก
				๒๕๖๑ (บาท)	๒๕๖๒ (บาท)	๒๕๖๓ (บาท)	๒๕๖๔ (บาท)	๒๕๖๕ (บาท)			
๘๐	ก่อสร้างวางระบายน้ำ ค.ส.ล. ซอยอนุศิรี หมู่ ๖ ต.พลอยแหวน อ.ท่าใหม่ จ.จันทบุรี	เพื่อเพิ่มประสิทธิภาพในการระบายน้ำและป้องกันปัญหาน้ำท่วมขัง	ก่อสร้างวางระบายน้ำ ค.ส.ล. กว้าง ๐.๔๐ ม.ยาว ๑๙๖ ม.ลิก ๐.๓๐ ม.หนา ๐.๑๒ ม.พร้อมติดตั้งป้ายโครงการ ๑ ป้าย ตามแบบเทศบาล	-	-	๓๕๐,๐๐๐	-	-	ผู้ที่ได้รับประโยชน์ ๑๔๔ คน ครัวเรือน/ ๒๘๓ คน	สามารถเพิ่มประสิทธิภาพในการระบายน้ำและป้องกันน้ำท่วมขังบริเวณดังกล่าวได้	กองช่าง
๘๑	ก่อสร้างวางระบายน้ำ ค.ส.ล. พร้อมวางท่อระบายน้ำ ตั้งแต่ ซอยพลอยแหวน ๑๒ ถึง ซอยพลอยแหวน ๑๐ ถนนรัตนวิถี หมู่ ๗ ต.พลอยแหวน อ.ท่าใหม่ จ.จันทบุรี	เพื่อเพิ่มประสิทธิภาพในการระบายน้ำและป้องกันปัญหาน้ำท่วมขัง	ก่อสร้างวางระบายน้ำ ค.ส.ล. กว้าง ๐.๕๐ ม. ยาว ๔๗๕ ม. ลิก ๐.๕๐ ม.หนา ๐.๑๒ ม.พร้อมวางท่อระบายน้ำ ค.ส.ล. ขนาด Ø ๐.๖๐ x ๑.๐๐ ม. จำนวน ๒๐ ท่อน พร้อมติดตั้งป้ายโครงการ จำนวน ๑ ป้าย ตามแบบเทศบาล	-	-	๖๘๐,๐๐๐	-	-	ผู้ที่ได้รับประโยชน์ ๗๕ คน ครัวเรือน/ ๒๑๒ คน	สามารถเพิ่มประสิทธิภาพในการระบายน้ำและป้องกันน้ำท่วมขังบริเวณดังกล่าวได้	กองช่าง

๒. บัญชีโครงการพัฒนาท้องถิ่น

รายละเอียดโครงการพัฒนา
แผนพัฒนาท้องถิ่น (พ.ศ. ๒๕๖๑ - ๒๕๖๕)
เทศบาลตำบลเขาวิ้ว-พลอยแหวน

แบบ ผ.๐๒

ก. ยุทธศาสตร์จังหวัดที่...ประเด็นการพัฒนาจังหวัดที่ ๑ ส่งเสริมการผลิตสินค้าเกษตรให้ได้มาตรฐานสากลและขยายฐานการตลาดนานาชาติ

ข. ยุทธศาสตร์การพัฒนาขององค์กรปกครองส่วนท้องถิ่นในเขตจังหวัดจันทบุรี ยุทธศาสตร์ที่ ๑ ด้านโครงสร้างพื้นฐาน

๑. ยุทธศาสตร์ การพัฒนาโครงสร้างพื้นฐาน

๑.๑ แผนงานเคหะและชุมชน (การก่อสร้าง ปรับปรุง บำรุงรักษาดถนน สะพาน ท่อระบายน้ำ รวางระบายน้ำ และงานอาคาร/การพัฒนาระบบจราจร/การพัฒนาระบบไฟฟ้า)

ที่	โครงการ	วัตถุประสงค์	เป้าหมาย (ผลผลิตของโครงการ)	งบประมาณ					ตัวชี้วัด (KPI)	ผลที่คาดว่าจะได้รับ	หน่วยงาน รับผิดชอบหลัก
				๒๕๖๑ (บาท)	๒๕๖๒ (บาท)	๒๕๖๓ (บาท)	๒๕๖๔ (บาท)	๒๕๖๕ (บาท)			
๘๒	ก่อสร้างวางระบายน้ำ ค.ส.ล. พร้อมฝังวางท่อระบายน้ำ ขอยพลอยแหวน หมู่ ๗ ต.พลอยแหวน อ.ท่าใหม่ จ.จันทบุรี	เพื่อเพิ่มประสิทธิภาพในการระบายน้ำและป้องกันปัญหาน้ำท่วมขัง	ก่อสร้างวางระบายน้ำ ค.ส.ล. กว้าง ๐.๖๐ ม.ยาว ๒๐๐ ม.ลึก ๐.๕๐ ม.หนา ๐.๑๐ ม.พร้อมวางท่อระบายน้ำ ค.ส.ล.ขนาด Ø ๐.๔๐ x ๑.๐๐ ม. จำนวน ๑๒ ท่อน ๒ จุด พร้อมติดตั้งป้ายโครงการ ๑ ป้าย ตามแบบแปลนของเทศบาล	-	-	-	-	๗๒๐,๐๐๐	ผู้ที่ได้รับประโยชน์ ๓๕ครัวเรือน/ ๒๑๒ คน	สามารถเพิ่มประสิทธิภาพในการระบายน้ำและป้องกันน้ำท่วมขังบริเวณดังกล่าวได้	กองช่าง
๘๓	ก่อสร้างวางระบายน้ำ ค.ส.ล. ถนนรัตนวิถี ขอยพลอยแหวน ๑ ถึงคลองห้วยแล้ง หมู่ ๗ ต.พลอยแหวน อ.ท่าใหม่ จ.จันทบุรี (บ้านเจ็แจ้ว)	เพื่อเพิ่มประสิทธิภาพในการระบายน้ำและป้องกันปัญหาน้ำท่วมขัง	ก่อสร้างวางระบายน้ำ ค.ส.ล. กว้าง ๐.๔๐ ม.ยาว ๔๘๐ ม.ลึก ๐.๓๐ ม.หนา ๐.๑๐ ม.พร้อมติดตั้งป้ายประชาสัมพันธ์โครงการ ๑ ป้าย ตามแบบแปลนของเทศบาล	-	-	-	๗๒๐,๐๐๐	-	ผู้ที่ได้รับประโยชน์ ๓๕ครัวเรือน/ ๒๑๒ คน	สามารถเพิ่มประสิทธิภาพในการระบายน้ำและป้องกันน้ำท่วมขังบริเวณดังกล่าวได้	กองช่าง

๒. บัญชีโครงการพัฒนาท้องถิ่น

รายละเอียดโครงการพัฒนา
แผนพัฒนาท้องถิ่น (พ.ศ. ๒๕๖๑ - ๒๕๖๕)

แบบ ผ.๐๒

เทศบาลตำบลเขาवी-พลอยแหวน

ก. ยุทธศาสตร์จังหวัดที่...ประเด็นการพัฒนาจังหวัดที่ ๑ ส่งเสริมการผลิตสินค้าเกษตรให้ได้มาตรฐานสากลและขยายฐานการตลาดนานาชาติ

ข. ยุทธศาสตร์การพัฒนาขององค์กรปกครองส่วนท้องถิ่นในเขตจังหวัดจันทบุรี ยุทธศาสตร์ที่ ๑ ด้านโครงสร้างพื้นฐาน

๑. ยุทธศาสตร์ การพัฒนาโครงสร้างพื้นฐาน

๑.๑ แผนงานเคหะและชุมชน (การก่อสร้าง ปรับปรุง บำรุงรักษาถนน สะพาน ท่อระบายน้ำ รังระบายน้ำ และงานอาคาร/การพัฒนาระบบจราจร/พัฒนาระบบไฟฟ้า)

ที่	โครงการ	วัตถุประสงค์	เป้าหมาย (ผลผลิตของโครงการ)	งบประมาณ					ตัวชี้วัด (KPI)	ผลที่คาดว่าจะได้รับ	หน่วยงาน รับผิดชอบหลัก
				๒๕๖๑ (บาท)	๒๕๖๒ (บาท)	๒๕๖๓ (บาท)	๒๕๖๔ (บาท)	๒๕๖๕ (บาท)			
๘๔	ก่อสร้างรางระบายน้ำ ค.ส.ล. ซอยหนองเตียน หมู่ ๖ ต.เขาवी อ.ท่าใหม่ จ.จันทบุรี	เพื่อเพิ่มประสิทธิภาพ ในการระบายน้ำและ ป้องกันปัญหาน้ำท่วมขัง	ก่อสร้างรางระบายน้ำ ค.ส.ล. ขนาด ปากกว้าง ๐.๙๐ ม.ลึก ๐.๓๕ ม. ความยาวรวม ๔๔๐ ม. พร้อมป้าย โครงการ จำนวน ๑ ป้าย ตามแบบแปลนของเทศบาลฯ	๔๖๐,๐๐๐	-	-	-	-	ผู้ที่ได้รับ ประโยชน์ ๒๐๕ ครัวเรือน/ ๕๕๕ คน	สามารถเพิ่ม ประสิทธิภาพในการ ระบายน้ำและ ป้องกันน้ำท่วมขัง บริเวณดังกล่าวได้	กองช่าง
๘๕	ก่อสร้างรางระบายน้ำ ค.ส.ล. ถ.หลังบ้าน นายสายันท์ หมู่ ๖ ต.เขาवी อ.ท่าใหม่ จ.จันทบุรี	เพื่อเพิ่มประสิทธิภาพ ในการระบายน้ำและ ป้องกันปัญหาน้ำท่วมขัง	ก่อสร้างรางระบายน้ำ ค.ส.ล. กว้าง ๑.๗๕ ม.สูง ๐.๓๑ ม.หนา ๐.๑๒ ม. ยาว ๒๐๐ ม. พร้อมติดตั้งป้าย โครงการ จำนวน ๑ ป้าย ตามแบบแปลนของเทศบาล	-	-	-	-	๓๐๐,๐๐๐	ผู้ที่ได้รับ ประโยชน์ ๒๐๕ ครัวเรือน/ ๕๕๕ คน	สามารถเพิ่ม ประสิทธิภาพในการ ระบายน้ำและ ป้องกันน้ำท่วมขัง บริเวณดังกล่าวได้	กองช่าง

๒. บัญชีโครงการพัฒนาท้องถิ่น

รายละเอียดโครงการพัฒนา
แผนพัฒนาท้องถิ่น (พ.ศ. ๒๕๖๑ - ๒๕๖๕)

แบบ ผ.๐๒

เทศบาลตำบลเขาवी-พลอยแหวน

ก. ยุทธศาสตร์จังหวัดที่...ประเด็นการพัฒนาจังหวัดที่ ๑ ส่งเสริมการผลิตสินค้าเกษตรให้ได้มาตรฐานสากลและขยายฐานการตลาดนานาชาติ

ข. ยุทธศาสตร์การพัฒนาขององค์กรปกครองส่วนท้องถิ่นในเขตจังหวัดจันทบุรี ยุทธศาสตร์ที่ ๑ ด้านโครงสร้างพื้นฐาน

๑. ยุทธศาสตร์ การพัฒนาโครงสร้างพื้นฐาน

๑.๑ แผนงานเคหะและชุมชน (การก่อสร้าง ปรับปรุง บำรุงรักษาถนน สะพาน ท่อระบายน้ำ รังระบายน้ำ และงานอาคาร/การพัฒนาระบบจราจร/พัฒนาระบบไฟฟ้า)

ที่	โครงการ	วัตถุประสงค์	เป้าหมาย (ผลผลิตของโครงการ)	งบประมาณ					ตัวชี้วัด (KPI)	ผลที่คาดว่าจะได้รับ	หน่วยงาน รับผิดชอบหลัก
				๒๕๖๑ (บาท)	๒๕๖๒ (บาท)	๒๕๖๓ (บาท)	๒๕๖๔ (บาท)	๒๕๖๕ (บาท)			
๘๖	ก่อสร้างรางระบายน้ำ คอนกรีตเสริมเหล็ก ถนนบ้าน หนองกล้า-บ้านคลองทราย หมู่ที่ ๖ ต.เขาवी อ.ท่าใหม่ จ.จันทบุรี	เพื่อเพิ่มประสิทธิภาพ ในการระบายน้ำและ ป้องกันปัญหาน้ำท่วมขัง	ก่อสร้างรางระบายน้ำ คอนกรีตเสริมเหล็ก ขนาดปากกว้าง ๐.๖๐ ม. ลึกเฉลี่ย ๐.๕๐ ม. ความยาวรวม ๒๑๕ ม. ตามแบบแปลนของเทศบาลฯ พร้อมติดตั้งป้ายโครงการ ๑ ป้าย	-	๕๔๐,๐๐๐	-	-	-	ผู้ที่ได้รับ ประโยชน์ ๒๐๕ ครัวเรือน/ ๕๕๕ คน	สามารถเพิ่ม ประสิทธิภาพในการ ระบายน้ำและ ป้องกันน้ำท่วมขัง บริเวณดังกล่าวได้	กองช่าง
๘๗	ก่อสร้างรางระบายน้ำ คอนกรีตเสริมเหล็ก (เส้นทางบ้านนางปราณีต) หมู่ ๗ ต.เขาवी อ.ท่าใหม่ จ.จันทบุรี	เพื่อเพิ่มประสิทธิภาพ ในการระบายน้ำและ ป้องกันปัญหาน้ำท่วมขัง	รางระบายน้ำ ค.ส.ล. ขนาดกว้าง ๑.๐๐ ม. ลึกเฉลี่ย ๐.๘๐ ม. ยาว ๑๖๐.๐๐ ม. พร้อมฝังท่อ ค.ส.ล. ขนาด Ø ๑.๐๐ x ๑.๐๐ ม. จำนวน ๓๐ ท่อน ตามแบบแปลนของเทศบาลฯ พร้อมติดตั้งป้ายโครงการ ๑ ป้าย	-	-	-	-	๓๕๐,๐๐๐	ผู้ได้รับ ประโยชน์ จำนวน ๓๕ ครัวเรือน/ ๑๐๖ คน	สามารถเพิ่ม ประสิทธิภาพในการ ระบายน้ำและ ป้องกันน้ำท่วมขัง บริเวณดังกล่าวได้	กองช่าง

๒. บัญชีโครงการพัฒนาท้องถิ่น

รายละเอียดโครงการพัฒนา
แผนพัฒนาท้องถิ่น (พ.ศ. ๒๕๖๑ - ๒๕๖๕)
เทศบาลตำบลเขาवी-พลอยแหวน

แบบ ผ.๐๒

ก. ยุทธศาสตร์จังหวัดที่...ประเด็นการพัฒนาจังหวัดที่ ๑ ส่งเสริมการผลิตสินค้าเกษตรให้ได้มาตรฐานสากลและขยายฐานการตลาดนานาชาติ

ข. ยุทธศาสตร์การพัฒนาขององค์กรปกครองส่วนท้องถิ่นในเขตจังหวัดจันทบุรี ยุทธศาสตร์ที่ ๑ ด้านโครงสร้างพื้นฐาน

๑. ยุทธศาสตร์ การพัฒนาโครงสร้างพื้นฐาน

๑.๑ แผนงานเคหะและชุมชน (การก่อสร้าง ปรับปรุง บำรุงรักษาถนน สะพาน ท่อระบายน้ำ รังระบายน้ำ และงานอาคาร/การพัฒนาระบบจราจร/พัฒนาระบบไฟฟ้า)

ที่	โครงการ	วัตถุประสงค์	เป้าหมาย (ผลผลิตของโครงการ)	งบประมาณ					ตัวชี้วัด (KPI)	ผลที่คาดว่าจะได้รับ	หน่วยงาน รับผิดชอบหลัก
				๒๕๖๑ (บาท)	๒๕๖๒ (บาท)	๒๕๖๓ (บาท)	๒๕๖๔ (บาท)	๒๕๖๕ (บาท)			
๘๘	ก่อสร้างรางระบายน้ำ ค.ส.ล. ถนนบ้านหนองคล้า หมู่ ๗ (ซอยศาลาตาเตี้ย) ต.เขาवी อ.ท่าใหม่ จ.จันทบุรี	เพื่อเพิ่มประสิทธิภาพในการระบายน้ำและป้องกันปัญหาน้ำท่วมขัง	ก่อสร้างรางระบายน้ำ ค.ส.ล. กว้าง ๑.๗๕ ม. ลึก ๐.๓๑ ม. หนา ๐.๑๒ ม ยาว ๒๐๐ ม. พร้อมติดตั้งป้ายประชาสัมพันธ์โครงการ จำนวน ๑ ป้าย ตามแบบแปลนเทศบาล	-	-	๓๐๐,๐๐๐	-	-	ผู้ได้รับประโยชน์ จำนวน ๓๕ครัวเรือน/ ๑๐๖ คน	สามารถเพิ่มประสิทธิภาพในการระบายน้ำและป้องกันน้ำท่วมขังบริเวณดังกล่าวได้	กองช่าง
๘๙	ก่อสร้างรางระบายน้ำ ค.ส.ล. ถนนบ้านหนองคล้า (ซอยหน้าบ้านผู้ใหญ่เก่า) หมู่ ๗ ต.เขาवी อ.ท่าใหม่ จ.จันทบุรี	เพื่อเพิ่มประสิทธิภาพในการระบายน้ำและป้องกันปัญหา น้ำท่วมขัง	ก่อสร้างรางระบายน้ำ ค.ส.ล. ขนาดปากกว้าง ๐.๖๐ ม. ลึกเฉลี่ย ๐.๕๐ ม. ความยาวรวม ๒๐๖ ม. พร้อมป้ายโครงการจำนวน ๑ ป้าย ตามแบบแปลนของเทศบาลฯ	๕๕๐,๐๐๐	-	-	-	-	ผู้ได้รับประโยชน์ จำนวน ๓๕ครัวเรือน/ ๑๐๖ คน	สามารถเพิ่มประสิทธิภาพในการระบายน้ำและป้องกันน้ำท่วมขังบริเวณดังกล่าวได้	กองช่าง

๒. บัญชีโครงการพัฒนาท้องถิ่น

รายละเอียดโครงการพัฒนา
แผนพัฒนาท้องถิ่น (พ.ศ. ๒๕๖๑ - ๒๕๖๕)

แบบ ผ.๐๒

เทศบาลตำบลเขาवी-พลอยแหวน

ก. ยุทธศาสตร์จังหวัดที่...ประเด็นการพัฒนาจังหวัดที่ ๑ ส่งเสริมการผลิตสินค้าเกษตรให้ได้มาตรฐานสากลและขยายฐานการตลาดนานาชาติ

ข. ยุทธศาสตร์การพัฒนาขององค์กรปกครองส่วนท้องถิ่นในเขตจังหวัดจันทบุรี ยุทธศาสตร์ที่ ๑ ด้านโครงสร้างพื้นฐาน

๑. ยุทธศาสตร์ การพัฒนาโครงสร้างพื้นฐาน

๑.๑ แผนงานเคหะและชุมชน (การก่อสร้าง ปรับปรุง บำรุงรักษาถนน สะพาน ท่อระบายน้ำ รวางระบายน้ำ และงานอาคาร/การพัฒนาระบบจราจร/การพัฒนาระบบไฟฟ้า)

ที่	โครงการ	วัตถุประสงค์	เป้าหมาย (ผลผลิตของโครงการ)	งบประมาณ					ตัวชี้วัด (KPI)	ผลที่คาดว่าจะได้รับ	หน่วยงาน รับผิดชอบหลัก
				๒๕๖๑ (บาท)	๒๕๖๒ (บาท)	๒๕๖๓ (บาท)	๒๕๖๔ (บาท)	๒๕๖๕ (บาท)			
๙๐	ก่อสร้างวางระบายน้ำ ค.ส.ล. ซอยบ้านครูเล็ก ทรราชพันธ์ หมู่ ๗ ต.เขาवी อ.ท่าใหม่ จ.จันทบุรี	เพื่อเพิ่มประสิทธิภาพ ในการระบายน้ำและ ป้องกันปัญหาน้ำท่วมขัง	ก่อสร้างวางระบายน้ำ ค.ส.ล. กว้าง ๐.๔๐ ม.ลึก ๐.๓๐ ม.ยาว ๑๐๐ ม. หนา ๐.๑๐ ม. ทั้งสองข้างทาง พร้อมติดตั้งป้ายโครงการ ๑ ป้าย ตามแบบแปลนของเทศบาล	-	-	-	๑๕๐,๐๐๐	-	ผู้ได้รับ ประโยชน์ จำนวน ๓๕ครัวเรือน/ ๑๐๖ คน	สามารถเพิ่ม ประสิทธิภาพในการ ระบายน้ำและ ป้องกันน้ำท่วมขัง บริเวณดังกล่าวได้	กองช่าง
๙๑	ก่อสร้างวางระบายน้ำ ค.ส.ล. ซอยบ้าน สท.สุเทพ หมู่ ๙ ต.เขาवी อ.ท่าใหม่ จ.จันทบุรี	เพื่อเพิ่มประสิทธิภาพ ในการระบายน้ำและ ป้องกันปัญหาน้ำท่วมขัง	ก่อสร้างวางระบายน้ำ ค.ส.ล. กว้าง ๐.๔๐ ม.ลึก ๐.๕๐ ม.ยาว ๔๐๐ ม. หนาเฉลี่ย ๐.๑๐ ม. ทั้งสองข้างทาง พร้อมติดตั้งป้ายโครงการ จำนวน ๑ ป้าย ตามแบบแปลนของเทศบาล	๖๔๐,๐๐๐	-	-	-	-	ผู้ได้รับ ประโยชน์ ๓๗๒ ครัวเรือน/ ๗๐๙ คน	สามารถเพิ่ม ประสิทธิภาพในการ ระบายน้ำและ ป้องกันน้ำท่วมขัง บริเวณดังกล่าวได้	กองช่าง

๒. บัญชีโครงการพัฒนาท้องถิ่น

รายละเอียดโครงการพัฒนา
แผนพัฒนาท้องถิ่น (พ.ศ. ๒๕๖๑ - ๒๕๖๕)
เทศบาลตำบลเขาवी-พลอยแหวน

แบบ ผ.๐๒

ก. ยุทธศาสตร์จังหวัดที่...ประเด็นการพัฒนาจังหวัดที่ ๑ ส่งเสริมการผลิตสินค้าเกษตรให้ได้มาตรฐานสากลและขยายฐานการตลาดนานาชาติ

ข. ยุทธศาสตร์การพัฒนาขององค์กรปกครองส่วนท้องถิ่นในเขตจังหวัดจันทบุรี ยุทธศาสตร์ที่ ๑ ด้านโครงสร้างพื้นฐาน

๑. ยุทธศาสตร์ การพัฒนาโครงสร้างพื้นฐาน

๑.๑ แผนงานเคหะและชุมชน (การก่อสร้าง ปรับปรุง บำรุงรักษาดมช สะพาน ท่อระบายน้ำ รวางระบายน้ำ และงานอาคาร/การพัฒนาระบบจราจร/การพัฒนาระบบไฟฟ้า)

ที่	โครงการ	วัตถุประสงค์	เป้าหมาย (ผลผลิตของโครงการ)	งบประมาณ					ตัวชี้วัด (KPI)	ผลที่คาดว่าจะได้รับ	หน่วยงาน รับผิดชอบหลัก
				๒๕๖๑ (บาท)	๒๕๖๒ (บาท)	๒๕๖๓ (บาท)	๒๕๖๔ (บาท)	๒๕๖๕ (บาท)			
๙๒	ก่อสร้างวางระบายน้ำ ค.ส.ล. พร้อมฝังท่อระบายน้ำ ค.ส.ล. ขอยดีปสี หมู่ ๙ ต.เขาवी อ.ท่าใหม่ จ.จันทบุรี	เพื่อเพิ่มประสิทธิภาพในการระบายน้ำและป้องกันปัญหาน้ำท่วมขัง	ก่อสร้างวางระบายน้ำ ค.ส.ล.พร้อมฝังท่อฯ <u>ช่วงที่ ๑</u> กว้าง ๐.๗๐ ม.ยาว ๒๖ ม. ลึก ๐.๖๐ ม.พร้อมฝังท่อระบายน้ำ ขนาด Ø ๐.๖๐ ม.จำนวน ๖ ท่อน <u>ช่วงที่ ๒</u> กว้าง ๐.๗๐ ม.ยาว ๔๘ ม. ลึก ๐.๖๐ ม.พร้อมฝังท่อระบายน้ำ ขนาด Ø ๐.๖๐ ม.จำนวน ๘ ท่อน <u>ช่วงที่ ๓</u> กว้าง ๐.๗๐ ม.ยาว ๑๑๘ ม. ลึก ๐.๖๐ ม.พร้อมฝังท่อระบายน้ำ ขนาด Ø ๐.๖๐ ม.จำนวน ๑๐ ท่อน <u>ช่วงที่ ๔</u> กว้าง ๐.๗๐ ม.ยาว ๑๓๓ ม. ลึก ๐.๖๐ ม.พร้อมฝังท่อระบายน้ำ ขนาด Ø ๐.๖๐ ม.จำนวน ๑๒ ท่อน <u>ช่วงที่ ๕</u> กว้าง ๐.๗๐ ม.ยาว ๕๖ ม. ลึก ๐.๖๐ ม.พร้อมฝังท่อฯขนาด Ø ๐.๖๐ ม. จำนวน ๑๐ ท่อน ตามแบบแปลนเทศบาล พร้อมติดตั้งป้ายโครงการ ๑ ป้าย	-	๖๒๐,๐๐๐	-	-	-	ผู้ที่ได้รับประโยชน์ ๓๗๒ คน ครัวเรือน/ ๗๐๙ คน	สามารถเพิ่มประสิทธิภาพในการระบายน้ำและป้องกันน้ำท่วมขังบริเวณดังกล่าวได้	กองช่าง

๒. บัญชีโครงการพัฒนาท้องถิ่น

รายละเอียดโครงการพัฒนา
แผนพัฒนาท้องถิ่น (พ.ศ. ๒๕๖๑ - ๒๕๖๕)
เทศบาลตำบลเขาवी-พลอยแหวน

แบบ ผ.๐๒

ก. ยุทธศาสตร์จังหวัดที่...ประเด็นการพัฒนาจังหวัดที่ ๑ ส่งเสริมการผลิตสินค้าเกษตรให้ได้มาตรฐานสากลและขยายฐานการตลาดนานาชาติ

ข. ยุทธศาสตร์การพัฒนาขององค์กรปกครองส่วนท้องถิ่นในเขตจังหวัดจันทบุรี ยุทธศาสตร์ที่ ๑ ด้านโครงสร้างพื้นฐาน

๑. ยุทธศาสตร์ การพัฒนาโครงสร้างพื้นฐาน

๑.๑ แผนงานเคหะและชุมชน (การก่อสร้าง ปรับปรุง บำรุงรักษาดถนน สะพาน ท่อระบายน้ำ รวางระบายน้ำ และงานอาคาร/การพัฒนาระบบจราจร/การพัฒนาระบบไฟฟ้า)

ที่	โครงการ	วัตถุประสงค์	เป้าหมาย (ผลผลิตของโครงการ)	งบประมาณ					ตัวชี้วัด (KPI)	ผลที่คาดว่าจะได้รับ	หน่วยงาน รับผิดชอบหลัก
				๒๕๖๑ (บาท)	๒๕๖๒ (บาท)	๒๕๖๓ (บาท)	๒๕๖๔ (บาท)	๒๕๖๕ (บาท)			
๙๓	ฝาปิดรางระบายน้ำ ถนนอนุศิรี หมู่ ๓ ต.พลอยแหวน อ.ท่าใหม่ จ.จันทบุรี	เพื่อป้องกันอุบัติเหตุ จากการสัญจรในเส้นทาง ถนนอนุศิรีฯ	ฝาปิดรางระบายน้ำ กว้าง ๑.๒๐ ม. ยาว ๑๖๕ ม. หนา ๐.๐๗ ม. ตาม แบบแปลนของเทศบาล พร้อมติดตั้ง ป้ายประชาสัมพันธ์โครงการ จำนวน ๑ ป้าย	-	-	-	-	๒๕๐,๐๐๐	ผู้ที่ได้รับ ประโยชน์ ๕๑ ครัวเรือน/ ๑๒๕ คน	สามารถป้องกัน อุบัติเหตุในเส้นทาง ดังกล่าวได้	กองช่าง
๙๔	ปรับปรุงหรือซ่อมแซม การระบายน้ำ พร้อมผิวจราจร ภายในเขตพื้นที่ ทต.เขาवी-พลอยแหวน	เพื่อเพิ่มประสิทธิภาพ ในการระบายน้ำและ ป้องกันปัญหาน้ำท่วมขัง	ปรับปรุงหรือซ่อมแซมการระบายน้ำ ตามลักษณะของพื้นที่ จำนวน ๑๕ หมู่บ้าน เช่น หมู่ ๑,๒ และ หมู่ ๗, ๘,๙ ต.เขาवी หมู่ ๑ ต.พลอยแหวน -ปรับปรุงหรือซ่อมแซมท่อระบายน้ำ/ รางระบายน้ำ/ร่องระบายน้ำ พร้อมผิวจราจร -ชุดร่องระบายน้ำพร้อมวางท่อข้าม -ชุดลอกท่อระบายน้ำ/รางระบายน้ำ -ชุดลอกลำรางน้ำ -ปรับปรุงหรือซ่อมแซมผนังกันน้ำ ฯลฯ	๒๐๐,๐๐๐	๒๐๐,๐๐๐	๒๐๐,๐๐๐	๒๐๐,๐๐๐	๒๐๐,๐๐๐	ผู้ที่ได้รับ ประโยชน์ ๑,๖๘๒ ครัวเรือน/ ๓,๕๙๕ คน	การระบายน้ำมี ประสิทธิภาพเพิ่มขึ้น และสามารถแก้ไข ปัญหาน้ำท่วมขัง ถนนได้	กองช่าง

๒. บัญชีโครงการพัฒนาท้องถิ่น

รายละเอียดโครงการพัฒนา
แผนพัฒนาท้องถิ่น (พ.ศ. ๒๕๖๑ - ๒๕๖๕)
เทศบาลตำบลเขาवी-พลอยแหวน

แบบ ผ.๐๒

ก. ยุทธศาสตร์จังหวัดที่...ประเด็นการพัฒนาจังหวัดที่ ๑ ส่งเสริมการผลิตสินค้าเกษตรให้ได้มาตรฐานสากลและขยายฐานการตลาดนานาชาติ

ข. ยุทธศาสตร์การพัฒนาขององค์กรปกครองส่วนท้องถิ่นในเขตจังหวัดจันทบุรี ยุทธศาสตร์ที่ ๑ ด้านโครงสร้างพื้นฐาน

๑. ยุทธศาสตร์ การพัฒนาโครงสร้างพื้นฐาน

๑.๑ แผนงานเคหะและชุมชน (การก่อสร้าง ปรับปรุง บำรุงรักษาดถนน สะพาน ท่อระบายน้ำ รวางระบายน้ำ และงานอาคาร/การพัฒนาระบบจราจร/การพัฒนาระบบไฟฟ้า)

ที่	โครงการ	วัตถุประสงค์	เป้าหมาย (ผลผลิตของโครงการ)	งบประมาณ					ตัวชี้วัด (KPI)	ผลที่คาดว่าจะได้รับ	หน่วยงาน รับผิดชอบหลัก
				๒๕๖๑ (บาท)	๒๕๖๒ (บาท)	๒๕๖๓ (บาท)	๒๕๖๔ (บาท)	๒๕๖๕ (บาท)			
๙๕	ก่อสร้างถนน ค.ส.ล. ทางเข้าโรงปุ๋ย พร้อมเทคอนกรีตโรงปุ๋ย และลานคอนกรีตเสริมเหล็กหมู่ ๑ ต.เขาवी อ.ท่าใหม่ จ.จันทบุรี	เพื่อให้ประชาชน หมู่ ๑ ตำบลเขาवी มีสถานที่ผลิตปุ๋ย ที่ได้มาตรฐาน	ก่อสร้างถนน ค.ส.ล. กว้าง ๕ ม. ยาว ๓๕ ม. หนา ๐.๑๕ ม.หรือมีพื้นที่ไม่น้อยกว่า ๑๗๕ ตร.ม.พร้อมเทคอนกรีตโรงปุ๋ย กว้าง ๑๐ ม. ยาว ๒๐ ม.หนา ๐.๑๕ ม.และลานคอนกรีตเสริมเหล็ก กว้าง ๑๒ ม. ยาว ๒๐ ม. หนา ๐.๑๕ ม. หรือมีพื้นที่ไม่น้อยกว่า ๔๔๐ ตร.ม. ตามแบบแปลนเทศบาล	๔๒๐,๐๐๐	-	-	-	-	ผู้ที่ได้รับประโยชน์ ๔๔ครัวเรือน/ ๑๑๑ คน	ประชาชน หมู่ ๑ ตำบลเขาवी มีสถานที่ผลิตปุ๋ย ที่ได้มาตรฐาน	กองช่าง
๙๖	เทพื้นคอนกรีตเสริมเหล็กบริเวณรอบสระหนองบัว หมู่ ๗ ต.พลอยแหวน อ.ท่าใหม่ จ.จันทบุรี	เพื่อให้ประชาชน หมู่ ๗ ต.พลอยแหวน มีสถานที่จัดกิจกรรมต่างๆ ในหมู่บ้าน	เทพื้นคอนกรีตเสริมเหล็ก โดยมีพื้นที่ไม่น้อยกว่า ๑๘๒ ตร.ม. ตามแบบแปลนเทศบาล	-	-	-	-	๑๒๕,๐๐๐	ผู้ที่ได้รับประโยชน์ ๗๕ครัวเรือน/ ๒๑๒ คน	ประชาชน หมู่ ๗ ตำบลพลอยแหวน มีสถานที่จัดกิจกรรมต่างๆ ในหมู่บ้าน	กองช่าง

๒. บัญชีโครงการพัฒนาท้องถิ่น

รายละเอียดโครงการพัฒนา
แผนพัฒนาท้องถิ่น (พ.ศ. ๒๕๖๑ - ๒๕๖๕)
เทศบาลตำบลเขาวิ้ว-พลอยแหวน

แบบ ผ.๐๒

ก. ยุทธศาสตร์จังหวัดที่...ประเด็นการพัฒนาจังหวัดที่ ๑ ส่งเสริมการผลิตสินค้าเกษตรให้ได้มาตรฐานสากลและขยายฐานการตลาดนานาชาติ

ข. ยุทธศาสตร์การพัฒนาขององค์กรปกครองส่วนท้องถิ่นในเขตจังหวัดจันทบุรี ยุทธศาสตร์ที่ ๑ ด้านโครงสร้างพื้นฐาน

๑. ยุทธศาสตร์ การพัฒนาโครงสร้างพื้นฐาน

๑.๑ แผนงานเคหะและชุมชน (การก่อสร้าง ปรับปรุง บำรุงรักษากันชน สะพาน ท่อระบายน้ำ รวางระบายน้ำ และงานอาคาร/การพัฒนาระบบจราจร/การพัฒนาระบบไฟฟ้า)

ที่	โครงการ	วัตถุประสงค์	เป้าหมาย (ผลผลิตของโครงการ)	งบประมาณ					ตัวชี้วัด (KPI)	ผลที่คาดว่าจะได้รับ	หน่วยงาน รับผิดชอบหลัก
				๒๕๖๑ (บาท)	๒๕๖๒ (บาท)	๒๕๖๓ (บาท)	๒๕๖๔ (บาท)	๒๕๖๕ (บาท)			
๔๗	ติดตั้งป้ายการจราจร ป้ายบอกเส้นทาง ชี้อถนน และซอยต่างๆ	เพื่อให้ประชาชน ได้รับความสะดวก ในการเดินทาง	ติดตั้งป้ายการจราจร ป้ายบอกเส้นทาง สถานที่ ชี้อถนน และซอยต่างๆ ปีละ ๑๐ แห่ง	๕๐,๐๐๐	๕๐,๐๐๐	๕๐,๐๐๐	๕๐,๐๐๐	๕๐,๐๐๐	ผู้ที่ได้รับ ประโยชน์ ๑,๖๘๒ ครัวเรือน/ ๓,๕๙๕ คน	ให้ประชาชนได้รับ ความสะดวก ในการเดินทาง	กองช่าง
๔๘	ติดตั้งสัญญาณไฟจราจร	เพื่อป้องกันและ ลดอุบัติเหตุบนถนน ในพื้นที่ทต.เขาวิ้ว- พลอยแหวน	ติดตั้งสัญญาณไฟจราจรปีละ ๒ แห่ง	๕๐,๐๐๐	๕๐,๐๐๐	๕๐,๐๐๐	๕๐,๐๐๐	๕๐,๐๐๐	ผู้ที่ได้รับ ประโยชน์ ๑,๖๘๒ ครัวเรือน/ ๓,๕๙๕ คน	สามารถป้องกัน และลดอุบัติเหตุ บนถนนในพื้นที่ได้	กองช่าง
๔๙	ติดตั้งโคมไฟฟ้าสาธารณะ	เพื่อให้ประชาชน ได้รับความสะดวก และปลอดภัย ในการ เดินทางยามค่ำคืน	ติดตั้งโคมไฟฟ้าสาธารณะ(ไฟรายทาง) ในพื้นที่เทศบาลฯ จำนวน ๓๐ จุด/ปี	๖๐,๐๐๐	๖๐,๐๐๐	๖๐,๐๐๐	๖๐,๐๐๐	๖๐,๐๐๐	ผู้ที่ได้รับ ประโยชน์ ๑,๖๘๒ ครัวเรือน/ ๓,๕๙๕ คน	ประชาชนได้รับความ สะดวกและมีความ ปลอดภัยในการเดิน ทางยามค่ำคืน	กองช่าง

๒. บัญชีโครงการพัฒนาท้องถิ่น

รายละเอียดโครงการพัฒนา
แผนพัฒนาท้องถิ่น (พ.ศ. ๒๕๖๑ - ๒๕๖๕)
เทศบาลตำบลเขาवी-พลอยแหวน

แบบ ผ.๐๒

ก. ยุทธศาสตร์จังหวัดที่...ประเด็นการพัฒนาจังหวัดที่ ๑ ส่งเสริมการผลิตสินค้าเกษตรให้ได้มาตรฐานสากลและขยายฐานการตลาดนานาชาติ

ข. ยุทธศาสตร์การพัฒนาขององค์กรปกครองส่วนท้องถิ่นในเขตจังหวัดจันทบุรี ยุทธศาสตร์ที่ ๑ ด้านโครงสร้างพื้นฐาน

๑. ยุทธศาสตร์ การพัฒนาโครงสร้างพื้นฐาน

๑.๑ แผนงานเคหะและชุมชน (การก่อสร้าง ปรับปรุง บำรุงรักษาดมย สะพาน ท่อระบายน้ำ รวางระบายน้ำ และงานอาคาร/การพัฒนาาระบบจราจร/การพัฒนาาระบบไฟฟ้า)

ที่	โครงการ	วัตถุประสงค์	เป้าหมาย (ผลผลิตของโครงการ)	งบประมาณ					ตัวชี้วัด (KPI)	ผลที่คาดว่าจะได้รับ	หน่วยงาน รับผิดชอบหลัก
				๒๕๖๑ (บาท)	๒๕๖๒ (บาท)	๒๕๖๓ (บาท)	๒๕๖๔ (บาท)	๒๕๖๕ (บาท)			
๑๐๐	ปรับปรุงหรือซ่อมแซมไฟฟ้าสาธารณะ	เพื่อให้ประชาชนได้รับความสะดวกและปลอดภัย ในการเดินทางยามค่ำคืน	ปรับปรุงหรือซ่อมแซมไฟฟ้าสาธารณะ (ไฟรายทาง) ในพื้นที่เทศบาลฯ จำนวน ๑๕ หมู่บ้าน	๑๐๐,๐๐๐	๑๐๐,๐๐๐	๑๐๐,๐๐๐	๑๐๐,๐๐๐	๑๐๐,๐๐๐	ผู้ที่ได้รับประโยชน์ ๑,๖๘๒ คน คริวเรือน/ ๓,๕๙๕ คน	ประชาชนได้รับความสะดวกและมีความปลอดภัยในการเดินทางยามค่ำคืน	กองช่าง
๑๐๑	ขยายเขตไฟฟ้า	เพื่อให้ประชาชนมีไฟฟ้าใช้อย่างทั่วถึงครอบคลุมทุกพื้นที่	ขยายเขตไฟฟ้าในพื้นที่เทศบาลฯ ระยะทาง ๔๐๐ ม. ตามจุดต่างๆ โดยดำเนินการ ปีสละ ๑ จุด จุดที่ ๑ ซ.หนองจระเข้ หมู่ ๒ ๖ จุดที่ ๒ ซ.พลอยแหวน ๑๖ หมู่ ๒ ๖ จุดที่ ๓ ซ.พลอยแหวน ๑ หมู่ ๔,๗ ๖	-	๓๐๐,๐๐๐	๓๐๐,๐๐๐	๓๐๐,๐๐๐	๓๐๐,๐๐๐	ผู้ที่ได้รับประโยชน์ ๔๖๑ คน คริวเรือน/ ๘๖๗ คน	ประชาชนมีไฟฟ้าใช้อย่างทั่วถึงครอบคลุมทุกพื้นที่	กองช่าง
๑๐๒	อุดหนุนโครงการขยายเขตไฟฟ้า ๓ เฟส หมู่ที่ ๑ ต.เขาवी อ.ท่าใหม่ จ.จันทบุรี	เพื่อขยายเขตไฟฟ้าโครงการก่อสร้างประปาหมู่บ้าน แบบบาดาลขนาดใหญ่มาฯ ม.๑ ต.เขาवी อ.ท่าใหม่ฯ	อุดหนุนงบประมาณให้การไฟฟ้าส่วนภูมิภาคสาขาอำเภอท่าใหม่ ในการขยายเขตไฟฟ้า ๓ เฟส รายละเอียดตามประมาณการค่าใช้จ่ายของการไฟฟ้าฯ	๓๗,๙๘๒.๗๕	-	-	-	-	ผู้ที่ได้รับประโยชน์ ๑๘๓ คน คริวเรือน/ ๔๕๓ คน	ประชาชน หมู่ ๑, ๒,๕,๗ ต.เขาवी มีน้ำเพื่อการอุปโภคและบริโภคอย่างเพียงพอ	กองช่าง

๒. บัญชีโครงการพัฒนาท้องถิ่น

รายละเอียดโครงการพัฒนา
แผนพัฒนาท้องถิ่น (พ.ศ. ๒๕๖๑ - ๒๕๖๕)
เทศบาลตำบลเขาवी-พลอยแหวน

แบบ ผ.๐๒

ก. ยุทธศาสตร์จังหวัดที่...ประเด็นการพัฒนาจังหวัดที่ ๑ ส่งเสริมการผลิตสินค้าเกษตรให้ได้มาตรฐานสากลและขยายฐานการตลาดนานาชาติ

ข. ยุทธศาสตร์การพัฒนาขององค์กรปกครองส่วนท้องถิ่นในเขตจังหวัดจันทบุรี ยุทธศาสตร์ที่ ๑ ด้านโครงสร้างพื้นฐาน

๑. ยุทธศาสตร์ การพัฒนาโครงสร้างพื้นฐาน

๑.๒ แผนงานการเกษตร (การจัดให้มีแหล่งน้ำเพื่อการอุปโภค บริโภค และการเกษตรอย่างเพียงพอ)

ที่	โครงการ	วัตถุประสงค์	เป้าหมาย (ผลผลิตของโครงการ)	งบประมาณ					ตัวชี้วัด (KPI)	ผลที่คาดว่าจะได้รับ	หน่วยงาน รับผิดชอบหลัก
				๒๕๖๑ (บาท)	๒๕๖๒ (บาท)	๒๕๖๓ (บาท)	๒๕๖๔ (บาท)	๒๕๖๕ (บาท)			
๑๐๓	ก่อสร้างฝายกักเก็บน้ำคลองหนองจระเข้ หมู่ ๒ ต.พลอยแหวน อ.ท่าใหม่ จ.จันทบุรี	เพื่อให้ประชาชนมีน้ำเพื่อการอุปโภคและการเกษตรอย่างเพียงพอ	ก่อสร้างฝายกักเก็บน้ำหนองจระเข้ กว้าง ๘ ม.ยาว ๑๕ ม.ความสูงสันฝาย ๓ ม.ตามแบบแปลนของเทศบาล พร้อมทั้งติดตั้งป้ายประชาสัมพันธ์โครงการจำนวน ๑ ป้าย	-	-	-	๗๕๐,๐๐๐	-	ผู้ได้รับประโยชน์ ๓๐๓ครัวเรือน/๔๕๖ คน	ประชาชนมีน้ำเพื่อการอุปโภคและการเกษตรอย่างเพียงพอ	กองช่าง
๑๐๔	ก่อสร้างฝายน้ำล้นคลองห้วยระกำ หมู่ที่ ๔ ต.พลอยแหวน อ.ท่าใหม่ จ.จันทบุรี	เพื่อให้ประชาชนมีน้ำเพื่อการอุปโภคและการเกษตรอย่างเพียงพอ	ก่อสร้างฝายน้ำล้นค.ส.ล.ขนาดสันฝาย ๑.๕๐ ม.ผนังข้างสูง ๓ ม.กว้าง ๘ ม.(ตามแบบมาตรฐานของท้องถิ่น กรมการปกครองแบบเลขที่ ท.๔-๐๑) พร้อมทั้งติดตั้งป้ายโครงการ ๑ ป้าย	-	๕๓๖,๐๐๐	-	-	-	ผู้ได้รับประโยชน์ ๘๓ครัวเรือน/๑๙๙ คน	ประชาชนมีน้ำเพื่อการอุปโภคและการเกษตรอย่างเพียงพอ	กองช่าง
๑๐๕	ก่อสร้างฝายกักเก็บน้ำคลองห้วยมะไฟ หมู่ที่ ๕ ต.พลอยแหวน อ.ท่าใหม่ จ.จันทบุรี	เพื่อให้ประชาชนมีน้ำเพื่อการอุปโภคและการเกษตรอย่างเพียงพอ	ก่อสร้างฝายน้ำล้น ขนาดสันฝายสูง ๑.๐๐ ม.ผนังข้างสูง ๒.๕๐ ม.กว้าง ๖ ม.(ตามแบบมาตรฐานงานก่อสร้างของท้องถิ่น แบบเลขที่ ท.๔-๐๑) พร้อมป้ายโครงการ ๑ ป้าย	๔๐๐,๐๐๐	-	-	-	-	ผู้ได้รับประโยชน์ ๙๒ครัวเรือน/๒๕๑ คน	ประชาชนมีน้ำเพื่อการอุปโภคและการเกษตรอย่างเพียงพอ	กองช่าง

๒. บัญชีโครงการพัฒนาท้องถิ่น

รายละเอียดโครงการพัฒนา
แผนพัฒนาท้องถิ่น (พ.ศ. ๒๕๖๑ - ๒๕๖๕)
เทศบาลตำบลเขาवी-พลอยแหวน

แบบ ผ.๐๒

ก. ยุทธศาสตร์จังหวัดที่...ประเด็นการพัฒนาจังหวัดที่ ๑ ส่งเสริมการผลิตสินค้าเกษตรให้ได้มาตรฐานสากลและขยายฐานการตลาดนานาชาติ

ข. ยุทธศาสตร์การพัฒนาขององค์กรปกครองส่วนท้องถิ่นในเขตจังหวัดจันทบุรี ยุทธศาสตร์ที่ ๑ ด้านโครงสร้างพื้นฐาน

๑. ยุทธศาสตร์ การพัฒนาโครงสร้างพื้นฐาน

๑.๒ แผนงานการเกษตร (การจัดให้มีแหล่งน้ำเพื่อการอุปโภค บริโภค และการเกษตรอย่างเพียงพอ)

ที่	โครงการ	วัตถุประสงค์	เป้าหมาย (ผลผลิตของโครงการ)	งบประมาณ					ตัวชี้วัด (KPI)	ผลที่คาดว่าจะได้รับ	หน่วยงาน รับผิดชอบหลัก
				๒๕๖๑ (บาท)	๒๕๖๒ (บาท)	๒๕๖๓ (บาท)	๒๕๖๔ (บาท)	๒๕๖๕ (บาท)			
๑๐๖	ก่อสร้างฝายกักเก็บน้ำ หนองเตียน หมู่ ๖ ต.เขาवी อ.ท่าใหม่ จ.จันทบุรี (บริเวณท้ายหนองเตียน)	เพื่อให้ประชาชนมีน้ำ เพื่อการอุปโภคและ การเกษตรอย่าง เพียงพอ	ก่อสร้างฝายกักเก็บน้ำหนองเตียน กว้าง ๘ ม. ยาว ๑๐ ม. ความสูง สันฝาย ๒.๕๐ ม. ตามแบบแปลน ของเทศบาลพร้อมป้ายประชาสัมพันธ์ โครงการจำนวน ๑ ป้าย	-	-	๗๕๐,๐๐๐	-	-	ผู้ที่ได้รับ ประโยชน์ ๒๐๕ ครัวเรือน/ ๕๕๕ คน	ประชาชนมีน้ำเพื่อ การอุปโภคและ การเกษตรอย่าง เพียงพอ	กองช่าง
๑๐๗	ซ่อมแซมฝายกักเก็บน้ำ คลองห้วยมะไฟ หมู่ ๕ ต.พลอยแหวน อ.ท่าใหม่ จ.จันทบุรี	เพื่อให้ประชาชนมีน้ำ เพื่อการอุปโภคและ การเกษตรอย่าง เพียงพอ	ซ่อมแซมฝายกักเก็บน้ำคลองห้วยมะไฟ จำนวน ๓ แห่ง ตามแบบแปลน ของเทศบาล พร้อมติดตั้งป้าย โครงการ จำนวน ๑ ป้าย	-	-	-	-	๒๐๐,๐๐๐	ผู้ได้รับ ประโยชน์ ๙๒ ครัวเรือน/ ๒๕๑ คน	ประชาชนมีน้ำเพื่อ การอุปโภคและ การเกษตรอย่าง เพียงพอ	กองช่าง
๑๐๘	ซ่อมแซมฝายน้ำล้น คลองท่ากรวด หมู่ ๗ ต.พลอยแหวน อ.ท่าใหม่ จ.จันทบุรี	เพื่อให้ประชาชนมีน้ำ เพื่อการอุปโภคและ การเกษตรอย่าง เพียงพอ	ซ่อมแซมฝายน้ำล้นคลองท่ากรวด จำนวน ๑ แห่ง ตามแบบแปลนของ เทศบาล พร้อมติดตั้งป้ายโครงการ จำนวน ๑ ป้าย	-	-	๑๕๐,๐๐๐	-	-	ผู้ได้รับ ประโยชน์ ๗๕ ครัวเรือน/ ๒๑๒ คน	ประชาชนมีน้ำเพื่อ การอุปโภคและ การเกษตรอย่าง เพียงพอ	กองช่าง

๒. บัญชีโครงการพัฒนาท้องถิ่น

รายละเอียดโครงการพัฒนา
แผนพัฒนาท้องถิ่น (พ.ศ. ๒๕๖๑ - ๒๕๖๕)
เทศบาลตำบลเขาวิ้ว-พลอยแหวน

แบบ ผ.๐๒

ก. ยุทธศาสตร์จังหวัดที่...ประเด็นการพัฒนาจังหวัดที่ ๑ ส่งเสริมการผลิตสินค้าเกษตรให้ได้มาตรฐานสากลและขยายฐานการตลาดนานาชาติ

ข. ยุทธศาสตร์การพัฒนาขององค์กรปกครองส่วนท้องถิ่นในเขตจังหวัดจันทบุรี ยุทธศาสตร์ที่ ๑ ด้านโครงสร้างพื้นฐาน

๑. ยุทธศาสตร์ การพัฒนาโครงสร้างพื้นฐาน

๑.๒ แผนงานการเกษตร (การจัดให้มีแหล่งน้ำเพื่อการอุปโภค บริโภค และการเกษตรอย่างเพียงพอ)

ที่	โครงการ	วัตถุประสงค์	เป้าหมาย (ผลผลิตของโครงการ)	งบประมาณ					ตัวชี้วัด (KPI)	ผลที่คาดว่าจะได้รับ	หน่วยงาน รับผิดชอบหลัก
				๒๕๖๑ (บาท)	๒๕๖๒ (บาท)	๒๕๖๓ (บาท)	๒๕๖๔ (บาท)	๒๕๖๕ (บาท)			
๑๐๙	ซ่อมแซมฝายกั้นน้ำคลองกำยาน หมู่ ๔ ต.เขาวิ้ว อ.ท่าใหม่ จ.จันทบุรี	เพื่อให้ประชาชนมีน้ำเพื่อการอุปโภคและการเกษตรอย่างเพียงพอ	ซ่อมแซมฝายกั้นน้ำคลองกำยาน จำนวน ๑ แห่ง ตามแบบแปลนเทศบาล พร้อมติดตั้งป้ายโครงการ ๑ ป้าย	-	-	๒๕๐,๐๐๐	-	-	ผู้ที่ได้รับประโยชน์ ๘๗ ครัวเรือน ๑๒๓ คน	ประชาชนมีน้ำเพื่อการอุปโภคและการเกษตรอย่างเพียงพอ	กองช่าง
๑๑๐	ซ่อมแซมฝายวังหินด่าน หมู่ ๕ ต.เขาวิ้ว อ.ท่าใหม่ จ.จันทบุรี	เพื่อให้ประชาชนมีน้ำเพื่อการอุปโภคและการเกษตรอย่างเพียงพอ	ซ่อมแซมฝายวังหินด่าน จำนวน ๑ แห่ง ตามแบบแปลนของเทศบาล พร้อมติดตั้งป้ายโครงการ จำนวน ๑ ป้าย	-	-	-	-	๒๕๐,๐๐๐	ผู้ที่ได้รับประโยชน์ ๘๐ ครัวเรือน ๒๑๘ คน	ประชาชนมีน้ำเพื่อการอุปโภคและการเกษตรอย่างเพียงพอ	กองช่าง
๑๑๑	ขุดลอกหนองสังกา หมู่ ๒ ต.พลอยแหวน อ.ท่าใหม่ จ.จันทบุรี	เพื่อให้ประชาชนมีน้ำเพื่อการอุปโภคและการเกษตรอย่างเพียงพอ	ขุดลอกหนองสังกา กว้าง ๕๐ ม. ยาว ๑๐๐ ม. ลึกเฉลี่ย ๓.๐๐ ม. ตามแบบแปลนของเทศบาล พร้อมติดตั้งป้ายโครงการ ๑ ป้าย	-	-	-	-	๗๕๐,๐๐๐	ผู้ที่ได้รับประโยชน์ ๓๐๓ ครัวเรือน ๔๕๖ คน	ประชาชนมีน้ำเพื่อการอุปโภคและการเกษตรอย่างเพียงพอ	กองช่าง
๑๑๒	ขุดลอกหนองจระเข้ หมู่ ๒ ต.พลอยแหวน อ.ท่าใหม่ จ.จันทบุรี	เพื่อให้ประชาชนมีน้ำเพื่อการอุปโภคและการเกษตรอย่างเพียงพอ	ขุดลอกหนองจระเข้ กว้าง ๔๐ ม. ยาว ๘๐ ม. ลึกเฉลี่ย ๓.๐๐ ม. ตามแบบแปลนของเทศบาล พร้อมติดตั้งป้ายโครงการ ๑ ป้าย	-	-	-	-	๔๕๐,๐๐๐	ผู้ที่ได้รับประโยชน์ ๓๐๓ ครัวเรือน ๔๕๖ คน	ประชาชนมีน้ำเพื่อการอุปโภคและการเกษตรอย่างเพียงพอ	กองช่าง

๒. บัญชีโครงการพัฒนาท้องถิ่น

รายละเอียดโครงการพัฒนา
แผนพัฒนาท้องถิ่น (พ.ศ. ๒๕๖๑ - ๒๕๖๕)
เทศบาลตำบลเขาवी-พลอยแหวน

แบบ ผ.๐๒

ก. ยุทธศาสตร์จังหวัดที่...ประเด็นการพัฒนาจังหวัดที่ ๑ ส่งเสริมการผลิตสินค้าเกษตรให้ได้มาตรฐานสากลและขยายฐานการตลาดนานาชาติ

ข. ยุทธศาสตร์การพัฒนาขององค์กรปกครองส่วนท้องถิ่นในเขตจังหวัดจันทบุรี ยุทธศาสตร์ที่ ๑ ด้านโครงสร้างพื้นฐาน

๑. ยุทธศาสตร์ การพัฒนาโครงสร้างพื้นฐาน

๑.๒ แผนงานการเกษตร (การจัดให้มีแหล่งน้ำเพื่อการอุปโภค บริโภค และการเกษตรอย่างเพียงพอ)

ที่	โครงการ	วัตถุประสงค์	เป้าหมาย (ผลผลิตของโครงการ)	งบประมาณ					ตัวชี้วัด (KPI)	ผลที่คาดว่าจะได้รับ	หน่วยงาน รับผิดชอบหลัก
				๒๕๖๑ (บาท)	๒๕๖๒ (บาท)	๒๕๖๓ (บาท)	๒๕๖๔ (บาท)	๒๕๖๕ (บาท)			
๑๑๓	ขุดลอกคลองห้วยระกำ หมู่ ๔ ต.พลอยแหวน อ.ท่าใหม่ จ.จันทบุรี	เพื่อให้ประชาชนมีน้ำเพื่อการอุปโภคและการเกษตรอย่างเพียงพอ	ขุดลอกคลองห้วยระกำ ในพื้นที่ หมู่ ๔ กว้าง ๔ ม. ยาว ๑,๐๐๐ ม. ลึกตามสภาพพื้นที่ ตามแบบแปลนของเทศบาล พร้อมติดตั้งป้ายโครงการ จำนวน ๑ ป้าย	-	-	๕๐๐,๐๐๐	-	-	ผู้ได้รับประโยชน์ ๘๓ครัวเรือน/ ๑๙๙ คน	ประชาชนมีน้ำเพื่อการอุปโภคและการเกษตรอย่างเพียงพอ	กองช่าง
๑๑๔	ขุดลอกคลองห้วยแร่ หมู่ ๔,๕,๗ ต.พลอยแหวน อ.ท่าใหม่ จ.จันทบุรี	เพื่อให้ประชาชนมีน้ำเพื่อการอุปโภคและการเกษตรอย่างเพียงพอ	ขุดลอกคลองห้วยแร่ พื้นที่หมู่ ๔,๕,๗ กว้าง ๔ ม.ยาว ๑,๐๐๐ ม. ลึกตามสภาพพื้นที่ ตามแบบแปลนของเทศบาล พร้อมติดตั้งป้ายโครงการ จำนวน ๑ ป้าย	-	-	-	๕๐๐,๐๐๐	-	ผู้ได้รับประโยชน์ ๒๕๐ครัวเรือน/ ๖๖๒ คน	ประชาชนมีน้ำเพื่อการอุปโภคและการเกษตรอย่างเพียงพอ	กองช่าง
๑๑๕	ขุดลอกคลองชำซ้อ หมู่ ๖ ต.พลอยแหวน อ.ท่าใหม่ จ.จันทบุรี	เพื่อให้ประชาชนมีน้ำเพื่อการอุปโภคและการเกษตรอย่างเพียงพอ	ขุดลอกคลองชำซ้อ กว้าง ๔ ม. ยาว ๕๐๐ ม. ลึกตามสภาพพื้นที่ ตามแบบแปลนของเทศบาล พร้อมติดตั้งป้ายโครงการ จำนวน ๑ ป้าย	-	-	๒๕๐,๐๐๐	-	-	ผู้ได้รับประโยชน์ ๑๔๔ครัวเรือน/ ๒๘๓ คน	ประชาชนมีน้ำเพื่อการอุปโภคและการเกษตรอย่างเพียงพอ	กองช่าง

๒. บัญชีโครงการพัฒนาท้องถิ่น

รายละเอียดโครงการพัฒนา
แผนพัฒนาท้องถิ่น (พ.ศ. ๒๕๖๑ - ๒๕๖๕)

แบบ ผ.๐๒

เทศบาลตำบลเขาवी-พลอยแหวน

ก. ยุทธศาสตร์จังหวัดที่...ประเด็นการพัฒนาจังหวัดที่ ๑ ส่งเสริมการผลิตสินค้าเกษตรให้ได้มาตรฐานสากลและขยายฐานการตลาดนานาชาติ

ข. ยุทธศาสตร์การพัฒนาขององค์กรปกครองส่วนท้องถิ่นในเขตจังหวัดจันทบุรี ยุทธศาสตร์ที่ ๑ ด้านโครงสร้างพื้นฐาน

๑. ยุทธศาสตร์ การพัฒนาโครงสร้างพื้นฐาน

๑.๒ แผนงานการเกษตร (การจัดให้มีแหล่งน้ำเพื่อการอุปโภค บริโภค และการเกษตรอย่างเพียงพอ)

ที่	โครงการ	วัตถุประสงค์	เป้าหมาย (ผลผลิตของโครงการ)	งบประมาณ					ตัวชี้วัด (KPI)	ผลที่คาดว่าจะได้รับ	หน่วยงาน รับผิดชอบหลัก
				๒๕๖๑ (บาท)	๒๕๖๒ (บาท)	๒๕๖๓ (บาท)	๒๕๖๔ (บาท)	๒๕๖๕ (บาท)			
๑๑๖	ขุดลอกสระน้ำหนองแสง พร้อมรถบรรทุกดิน หมู่ ๕ ต.พลอยแหวน อ.ท่าใหม่ จ.จันทบุรี	เพื่อให้ประชาชนมีน้ำเพื่อการอุปโภคและการเกษตรอย่างเพียงพอ	ขุดลอกสระน้ำหนองแสงฯ ขนาดพื้นที่ ๗ ไร่ ตามแบบแปลนของเทศบาล พร้อมติดตั้งป้ายโครงการ ๑ ป้าย	-	-	-	-	๖๐๐,๐๐๐	ผู้ได้รับประโยชน์ ๙๒ครัวเรือน/ ๒๕๑ คน	ประชาชนมีน้ำเพื่อการอุปโภคและการเกษตรอย่างเพียงพอ	กองช่าง
๑๑๗	ขุดลอกสระน้ำสาธารณะหนองตระเกรา พร้อมรถบรรทุกดิน หมู่ ๗ ต.พลอยแหวน อ.ท่าใหม่ จ.จันทบุรี	เพื่อให้ประชาชนมีน้ำเพื่อการอุปโภคและการเกษตรอย่างเพียงพอ	ขุดลอกสระน้ำหนองตระเกราฯ ขนาดพื้นที่ ๑ ไร่ ตามแบบแปลนของเทศบาล พร้อมติดตั้งป้ายโครงการ ๑ ป้าย	-	-	-	๓๖๐,๐๐๐	-	ผู้ได้รับประโยชน์ ๗๕ครัวเรือน/ ๒๑๒ คน	ประชาชนมีน้ำเพื่อการอุปโภคและการเกษตรอย่างเพียงพอ	กองช่าง
๑๑๘	ขุดลอกสระน้ำสาธารณะหนองบัว เพิ่มความลึก พร้อมรถบรรทุกดิน หมู่ ๗ ต.พลอยแหวน อ.ท่าใหม่ จ.จันทบุรี	เพื่อให้ประชาชนมีน้ำเพื่อการอุปโภคและการเกษตรอย่างเพียงพอ	ขุดลอกสระน้ำหนองบัว หมู่ ๗ ขนาดพื้นที่ ๑๑ ไร่ ตามแบบแปลนของเทศบาล พร้อมติดตั้งป้ายโครงการ จำนวน ๑ ป้าย	-	-	-	-	๘๐๐,๐๐๐	ผู้ได้รับประโยชน์ ๗๕ครัวเรือน/ ๒๑๒ คน	ประชาชนมีน้ำเพื่อการอุปโภคและการเกษตรอย่างเพียงพอ	กองช่าง

๒. บัญชีโครงการพัฒนาท้องถิ่น

รายละเอียดโครงการพัฒนา
แผนพัฒนาท้องถิ่น (พ.ศ. ๒๕๖๑ - ๒๕๖๕)
เทศบาลตำบลเขาวิ้ว-พลอยแหวน

แบบ ผ.๐๒

ก. ยุทธศาสตร์จังหวัดที่...ประเด็นการพัฒนาจังหวัดที่ ๑ ส่งเสริมการผลิตสินค้าเกษตรให้ได้มาตรฐานสากลและขยายฐานการตลาดนานาชาติ

ข. ยุทธศาสตร์การพัฒนาขององค์กรปกครองส่วนท้องถิ่นในเขตจังหวัดจันทบุรี ยุทธศาสตร์ที่ ๑ ด้านโครงสร้างพื้นฐาน

๑. ยุทธศาสตร์ การพัฒนาโครงสร้างพื้นฐาน

๑.๒ แผนงานการเกษตร (การจัดให้มีแหล่งน้ำเพื่อการอุปโภค บริโภค และการเกษตรอย่างเพียงพอ)

ที่	โครงการ	วัตถุประสงค์	เป้าหมาย (ผลผลิตของโครงการ)	งบประมาณ					ตัวชี้วัด (KPI)	ผลที่คาดว่าจะได้รับ	หน่วยงาน รับผิดชอบหลัก
				๒๕๖๑ (บาท)	๒๕๖๒ (บาท)	๒๕๖๓ (บาท)	๒๕๖๔ (บาท)	๒๕๖๕ (บาท)			
๑๑๙	ขยายเขตระบบประปาหมู่บ้าน หมู่ ๑ ต.พลอยแหวน อ.ท่าใหม่ จ.จันทบุรี	เพื่อให้ประชาชนมีน้ำเพื่อการอุปโภคและการเกษตรอย่างเพียงพอ	ขยายเขตระบบประปาหมู่บ้าน ท่อ PCU ชั้น ๘.๕ ๑ ๒.๕" เป็นระยะทาง ๑,๐๐๐ ม.	-	-	-	๑๐๐,๐๐๐	-	ผู้ได้รับประโยชน์ ๘๐ครัวเรือน/ ๑๙๕ คน	ประชาชนมีน้ำเพื่อการอุปโภคและการเกษตรอย่างเพียงพอ	กองช่าง
๑๒๐	ขุดฝัगत่อประปาหมู่บ้าน หมู่ ๖ ต.เขาวิ้ว อ.ท่าใหม่ จ.จันทบุรี (บริเวณสวนนายไพฑูรย์ พ้อคำ)	เพื่อให้ประชาชนมีน้ำเพื่อการอุปโภคและการเกษตรอย่างเพียงพอ	ขุดฝัगत่อระบบประปาหมู่บ้าน หมู่ ๖ ต.เขาวิ้วฯ ระยะทาง ๑,๔๐๐ ม.	๑๒๐,๐๐๐	-	-	-	-	ผู้ได้รับประโยชน์ ๒๐๕ครัวเรือน/ ๕๕๕ คน	ประชาชนมีน้ำเพื่อการอุปโภคและการเกษตรอย่างเพียงพอ	กองช่าง

๒. บัญชีโครงการพัฒนาท้องถิ่น

รายละเอียดโครงการพัฒนา
แผนพัฒนาท้องถิ่น (พ.ศ. ๒๕๖๑ - ๒๕๖๕)
เทศบาลตำบลเขาवी-พลอยแหวน

แบบ ผ.๐๒

ก. ยุทธศาสตร์จังหวัดที่...ประเด็นการพัฒนาจังหวัดที่ ๑ ส่งเสริมการผลิตสินค้าเกษตรให้ได้มาตรฐานสากลและขยายฐานการตลาดนานาชาติ

ข. ยุทธศาสตร์การพัฒนาขององค์กรปกครองส่วนท้องถิ่นในเขตจังหวัดจันทบุรี ยุทธศาสตร์ที่ ๑ ด้านโครงสร้างพื้นฐาน

๑. ยุทธศาสตร์ การพัฒนาโครงสร้างพื้นฐาน

๑.๒ แผนงานการเกษตร (การจัดให้มีแหล่งน้ำเพื่อการอุปโภค บริโภค และการเกษตรอย่างเพียงพอ)

ที่	โครงการ	วัตถุประสงค์	เป้าหมาย (ผลผลิตของโครงการ)	งบประมาณ					ตัวชี้วัด (KPI)	ผลที่คาดว่าจะได้รับ	หน่วยงาน รับผิดชอบหลัก
				๒๕๖๑ (บาท)	๒๕๖๒ (บาท)	๒๕๖๓ (บาท)	๒๕๖๔ (บาท)	๒๕๖๕ (บาท)			
๑๒๑	โครงการขุดเจาะบ่อบาดาล	เพื่อให้ประชาชนมีน้ำเพื่อการอุปโภคและการเกษตรอย่างเพียงพอ	ขุดเจาะบ่อบาดาลในพื้นที่หมู่ ม.๑, ๒,๔,๖ และ ๘ ต.เขาवी และหมู่ ๑,๖ ต.พลอยแหวน รวมจำนวน ๘ บ่อบ่อบขนาดเส้นผ่าศูนย์กลาง ๖ นิ้ว ความลึกไม่น้อยกว่า ๗๐.๐๐ เมตร (ใช้ท่อ pvc. ชั้น ๑๓.๕ มอก. ๑๗.๒๕๓๒) พร้อมติดตั้งเครื่องสูบน้ำขนาด ๑.๕ แรงม้า จำนวน ๘ เครื่อง โดยดำเนินการในปีต่าง ๆ ดังนี้ ปี ๒๕๖๑ จำนวน ๒ บ่อ ในพื้นที่ หมู่ ๒,๔ ต.เขาवी ปี ๒๕๖๒ จำนวน ๑ บ่อ ในพื้นที่ หมู่ ๑ ต.พลอยแหวน/ปี ๒๕๖๓ จำนวน ๓ บ่อ ในพื้นที่ หมู่ ๑,๘ ต.เขาवी และ หมู่ ๖ ต.พลอยแหวน ปี ๒๕๖๔ จำนวน ๒ บ่อ ในพื้นที่ หมู่ ๖,๘ ต.เขาवी	๒๕๐,๐๐๐	๑๒๕,๐๐๐	๓๗๕,๐๐๐	๒๕๐,๐๐๐	-	ผู้ได้รับประโยชน์ ๕๙๑ครัวเรือน/๑,๓๑๙ คน	ประชาชนมีน้ำเพื่อการอุปโภคและการเกษตรอย่างเพียงพอ	กองช่าง

၈.၈	၄,၈၀၆,၄၅၅	၅,၄၅၄,၀၀၀	၈၄,၄၆၈,၄၅၅	၈၂,၂၂၄,၀၀၀	၈၄,၅၅၅,၀၀၀
-----	-----------	-----------	------------	------------	------------

၈.၉	၆,၈၈၈,၆၀၀	၆၆၈,၀၀၀	၂,၂၅၆,၀၀၀	၈,၄၆၀,၀၀၀	၆,၅၀၀,၀၀၀
-----	-----------	---------	-----------	-----------	-----------

๒. บัญชีโครงการพัฒนาท้องถิ่น

รายละเอียดโครงการพัฒนา
แผนพัฒนาท้องถิ่น (พ.ศ. ๒๕๖๑ - ๒๕๖๕)

แบบ ผ.๐๒

เทศบาลตำบลเขาวิ้ว-พลอยแหวน

- ก. ยุทธศาสตร์จังหวัดที่...ประเด็นการพัฒนาจังหวัดที่ ๓ ยกระดับมาตรฐานคุณภาพชีวิต ความมั่นคงปลอดภัย ตามหลักปรัชญาเศรษฐกิจพอเพียง
ข. ยุทธศาสตร์การพัฒนาขององค์กรปกครองส่วนท้องถิ่นในเขตจังหวัดจันทบุรี ยุทธศาสตร์ที่ ๔ ด้านการส่งเสริมและพัฒนาคุณภาพชีวิตให้กับประชาชน และ
ยุทธศาสตร์ที่ ๒ ด้านการจัดระเบียบชุมชน สังคม ยาเสพติด และการรักษาความสงบเรียบร้อย

๒. ยุทธศาสตร์ การพัฒนาด้านสังคมและคุณภาพชีวิต

๒.๑ แผนงานงบกลาง (การพัฒนาคุณภาพชีวิตเด็ก สตรี ผู้สูงอายุ ผู้ด้อยโอกาสในสังคมและครอบครัว)

ที่	โครงการ	วัตถุประสงค์	เป้าหมาย (ผลผลิตของโครงการ)	งบประมาณ					ตัวชี้วัด (KPI)	ผลที่คาดว่าจะได้รับ	หน่วยงาน รับผิดชอบหลัก
				๒๕๖๑ (บาท)	๒๕๖๒ (บาท)	๒๕๖๓ (บาท)	๒๕๖๔ (บาท)	๒๕๖๕ (บาท)			
๑๒๒	สนับสนุนเบี้ยยังชีพแก่ผู้สูงอายุ	เพื่อให้ผู้สูงอายุได้รับสวัสดิการสังคมอย่างทั่วถึง	ผู้สูงอายุ จำนวน ๗๔๕ คน	๕,๓๑๘,๔๐๐	๕,๓๑๘,๔๐๐	๖,๐๐๑,๒๐๐	๖,๓๒๕,๒๐๐	๖,๖๔๙,๒๐๐	ผู้สูงอายุได้รับเบี้ยยังชีพจำนวน ๗๔๕ คน	ผู้สูงอายุได้รับสวัสดิการสังคมอย่างทั่วถึง	สำนักปลัด
๑๒๓	สนับสนุนเบี้ยยังชีพแก่คนพิการ	เพื่อให้คนพิการได้รับสวัสดิการสังคมอย่างทั่วถึง	คนพิการ จำนวน ๑๑๕ คน	๙๔๐,๘๐๐	๙๔๐,๘๐๐	๑,๑๐๔,๐๐๐	๑,๑๐๔,๐๐๐	๑,๑๐๔,๐๐๐	ผู้พิการได้รับเบี้ยยังชีพจำนวน ๑๑๕ คน	คนพิการได้รับสวัสดิการสังคมอย่างทั่วถึง	สำนักปลัด
๑๒๔	สนับสนุนเบี้ยยังชีพแก่ผู้ป่วยเอดส์	เพื่อให้ผู้ป่วยเอดส์ได้รับสวัสดิการสังคมอย่างทั่วถึง	ผู้ป่วยเอดส์ จำนวน ๙ คน	๕๔,๐๐๐	๕๔,๐๐๐	๕๔,๐๐๐	๕๔,๐๐๐	๕๔,๐๐๐	ผู้ป่วยเอดส์ได้รับเบี้ยยังชีพจำนวน ๙ คน	ผู้ป่วยเอดส์ได้รับสวัสดิการสังคมอย่างทั่วถึง	สำนักปลัด

๒. บัญชีโครงการพัฒนาท้องถิ่น

รายละเอียดโครงการพัฒนา
แผนพัฒนาท้องถิ่น (พ.ศ. ๒๕๖๑ - ๒๕๖๕)

แบบ ผ.๐๒

เทศบาลตำบลเขาวิ้ว-พลอยแหวน

- ก. ยุทธศาสตร์จังหวัดที่...ประเด็นการพัฒนาจังหวัดที่ ๓ ยกระดับมาตรฐานคุณภาพชีวิต ความมั่นคงปลอดภัย ตามหลักปรัชญาเศรษฐกิจพอเพียง
 ข. ยุทธศาสตร์การพัฒนาขององค์กรปกครองส่วนท้องถิ่นในเขตจังหวัดจันทบุรี ยุทธศาสตร์ที่ ๔ ด้านการส่งเสริมและพัฒนาคุณภาพชีวิตให้กับประชาชน และ
 ยุทธศาสตร์ที่ ๒ ด้านการจัดระเบียบชุมชน สังคม ยาเสพติด และการรักษาความสงบเรียบร้อย

๒. ยุทธศาสตร์ การพัฒนาด้านสังคมและคุณภาพชีวิต

๒.๒ แผนงานศาสนาวัฒนธรรมและนันทนาการ (การพัฒนากีฬาและนันทนาการ)

ที่	โครงการ	วัตถุประสงค์	เป้าหมาย (ผลผลิตของโครงการ)	งบประมาณ					ตัวชี้วัด (KPI)	ผลที่คาดว่าจะได้รับ	หน่วยงาน รับผิดชอบหลัก
				๒๕๖๑ (บาท)	๒๕๖๒ (บาท)	๒๕๖๓ (บาท)	๒๕๖๔ (บาท)	๒๕๖๕ (บาท)			
๑๒๕	โครงการส่งเสริมสนับสนุนการแข่งขันกีฬาในระดับต่างๆ	เพื่อส่งเสริมให้ประชาชนในพื้นที่และบุคลากรของเทศบาลได้ออกกำลังกาย	ส่งเสริมสนับสนุนการแข่งขันกีฬาในระดับต่างๆ เช่น การแข่งขันกีฬาด้านยาเสพติดในพื้นที่ การแข่งขันกีฬา อปท. ในเขตอำเภอ ฯลฯ	-	๕๐,๐๐๐	๕๐,๐๐๐	๕๐,๐๐๐	๕๐,๐๐๐	จำนวนนักกีฬาและทีมงานที่ส่งเข้าร่วมแข่งขัน	ประชาชนในพื้นที่และบุคลากรของเทศบาลมีสุขภาพแข็งแรง	กองการศึกษา
๑๒๖	จัดซื้อวัสดุอุปกรณ์เพื่อการศึกษาและนันทนาการ	เพื่อให้มีวัสดุอุปกรณ์การศึกษาและนันทนาการเพียงพอ	จัดซื้อวัสดุอุปกรณ์เพื่อการศึกษาและนันทนาการสำหรับดำเนินกิจกรรมการศึกษาและนันทนาการใน ๑๕ หมู่บ้าน	-	๕๐,๐๐๐	๕๐,๐๐๐	๕๐,๐๐๐	๕๐,๐๐๐	จำนวนวัสดุอุปกรณ์การศึกษาและนันทนาการ	มีวัสดุอุปกรณ์การศึกษาเพียงพอ	กองการศึกษา
๑๒๗	โครงการก่อสร้างลานกีฬาอเนกประสงค์ด้านยาเสพติด หมู่ ๗ ต.พลอยแหวน อ.ท่าใหม่ จ.จันทบุรี	เพื่อให้ประชาชนมีสถานที่ออกกำลังกายและเพื่อให้สุขภาพร่างกายแข็งแรง	ลานกีฬา กว้าง ๒๓ ม. ยาว ๓๘ ม. หรือมีพื้นที่ไม่น้อยกว่า ๘๗๔ ตร.ม. ตามแบบแปลนเทศบาล พร้อมป้ายโครงการ จำนวน ๑ ป้าย	-	-	๖๕๐,๐๐๐	-	-	ผู้ได้รับประโยชน์ ๗๕ คน	ประชาชนมีสถานที่ออกกำลังกายและทำกิจกรรมส่งเสริมสุขภาพต่าง ๆ	กองช่าง

๒. บัญชีโครงการพัฒนาท้องถิ่น

รายละเอียดโครงการพัฒนา
แผนพัฒนาท้องถิ่น (พ.ศ. ๒๕๖๑ - ๒๕๖๕)

แบบ ผ.๐๒

เทศบาลตำบลเขาวิ้ว-พลอยแหวน

- ก. ยุทธศาสตร์จังหวัดที่...ประเด็นการพัฒนาจังหวัดที่ ๓ ยกระดับมาตรฐานคุณภาพชีวิต ความมั่นคงปลอดภัย ตามหลักปรัชญาเศรษฐกิจพอเพียง
ข. ยุทธศาสตร์การพัฒนาขององค์กรปกครองส่วนท้องถิ่นในเขตจังหวัดจันทบุรี ยุทธศาสตร์ที่ ๔ ด้านการส่งเสริมและพัฒนาคุณภาพชีวิตให้กับประชาชน และ
ยุทธศาสตร์ที่ ๒ ด้านการจัดระเบียบชุมชน สังคม ยาเสพติด และการรักษาความสงบเรียบร้อย

๒. ยุทธศาสตร์ การพัฒนาด้านสังคมและคุณภาพชีวิต

๒.๒ แผนงานศาสนาวัฒนธรรมและนันทนาการ (การพัฒนากีฬาและนันทนาการ)

ที่	โครงการ	วัตถุประสงค์	เป้าหมาย (ผลผลิตของโครงการ)	งบประมาณ					ตัวชี้วัด (KPI)	ผลที่คาดว่าจะได้รับ	หน่วยงาน รับผิดชอบหลัก
				๒๕๖๑ (บาท)	๒๕๖๒ (บาท)	๒๕๖๓ (บาท)	๒๕๖๔ (บาท)	๒๕๖๕ (บาท)			
๑๒๘	ก่อสร้างอาคารอเนกประสงค์	เพื่อให้ประชาชนมีอาคารสำหรับจัดกิจกรรมกีฬาออกกำลังกายในร่มและกิจกรรมอื่นๆ	อาคารอเนกประสงค์ กว้าง ๒๕ ม. ยาว ๔๙ ม. มีพื้นที่ใช้สอยไม่น้อยกว่า ๑,๒๒๕ ตร.ม. ตามแบบแปลนเทศบาล	-	-	-	๒๐,๐๐๐,๐๐๐	-	ผู้ที่ได้รับประโยชน์ ๑,๖๘๒ คน/ครัวเรือน/๓,๕๙๕ คน	ประชาชนมีสถานที่ออกกำลังกายและทำกิจกรรมต่างๆ	กองช่าง

๒. บัญชีโครงการพัฒนาท้องถิ่น

รายละเอียดโครงการพัฒนา
แผนพัฒนาท้องถิ่น (พ.ศ. ๒๕๖๑ - ๒๕๖๕)

แบบ ผ.๐๒

เทศบาลตำบลเขาวิ้ว-พลอยแหวน

ก. ยุทธศาสตร์จังหวัดที่...ประเด็นการพัฒนาจังหวัดที่ ๓ ยกระดับมาตรฐานคุณภาพชีวิต ความมั่นคงปลอดภัย ตามหลักปรัชญาเศรษฐกิจพอเพียง
ข. ยุทธศาสตร์การพัฒนาขององค์กรปกครองส่วนท้องถิ่นในเขตจังหวัดจันทบุรี ยุทธศาสตร์ที่ ๔ ด้านการส่งเสริมและพัฒนาคุณภาพชีวิตให้กับประชาชน และ
ยุทธศาสตร์ที่ ๒ ด้านการจัดระเบียบชุมชน สังคม ยาเสพติด และการรักษาความสงบเรียบร้อย

๒. ยุทธศาสตร์ การพัฒนาด้านสังคมและคุณภาพชีวิต

๒.๓ แผนงานสาธารณสุข (การพัฒนาการบริการสาธารณสุข สุขภาพอนามัยและสุขาภิบาลชุมชน)

ที่	โครงการ	วัตถุประสงค์	เป้าหมาย (ผลผลิตของโครงการ)	งบประมาณ					ตัวชี้วัด (KPI)	ผลที่คาดว่าจะได้รับ	หน่วยงาน รับผิดชอบหลัก
				๒๕๖๑ (บาท)	๒๕๖๒ (บาท)	๒๕๖๓ (บาท)	๒๕๖๔ (บาท)	๒๕๖๕ (บาท)			
๑๒๙	ส่งเสริมและสนับสนุน กิจกรรม อสม. ต.เขาวิ้ว และ ต.พลอยแหวน	เพื่อพัฒนาศักยภาพ อสม. ต.เขาวิ้ว และ ต.พลอยแหวน	ส่งเสริมและสนับสนุนกิจกรรม อสม. ต.เขาวิ้วและ ต.พลอยแหวน	๑๐๐,๐๐๐	๑๐๐,๐๐๐	๑๐๐,๐๐๐	๑๐๐,๐๐๐	๑๐๐,๐๐๐	อสม.ได้รับการพัฒนา ศักยภาพ ๙๐ คน	สามารถพัฒนา ศักยภาพ อสม. ต.เขาวิ้ว และ ต.พลอยแหวน ได้	สำนักปลัด
๑๓๐	โครงการควบคุมและ ป้องกันโรคติดต่อใน พื้นที่	เพื่อป้องกันและ ควบคุมการระบาดของ โรคติดต่อในพื้นที่	ป้องกันและควบคุมโรคติดต่อใน พื้นที่ จำนวน ๑๕ หมู่บ้าน	๑๐๐,๐๐๐	๑๐๐,๐๐๐	๑๐๐,๐๐๐	๑๐๐,๐๐๐	๑๐๐,๐๐๐	ผู้ที่ได้รับ ประโยชน์ ๑,๖๘๒ ครัวเรือน/ ๓,๕๙๕ คน	สามารถป้องกันและ ควบคุมโรคติดต่อ ได้อย่างมี ประสิทธิภาพ	สำนักปลัด
๑๓๑	โครงการป้องกันและ แก้ไขปัญหายาเสพติด	เพื่อดำเนินการเฝ้าระวัง ป้องกันและแก้ไขปัญหา ยาเสพติดในพื้นที่ให้ มีประสิทธิภาพ	เฝ้าระวังป้องกันและแก้ไขปัญหา ยาเสพติดในพื้นที่ เช่น จัดกิจกรรม รณรงค์การป้องกันแก้ไขปัญหา ยาเสพติด ตั้งจุดตรวจตราร่วมกับ หน่วยงานที่เกี่ยวข้องฯ	-	๖๐,๐๐๐	๖๐,๐๐๐	๖๐,๐๐๐	๖๐,๐๐๐	ผู้ที่ได้รับ ประโยชน์ ๑,๖๘๒ ครัวเรือน/ ๓,๕๙๕ คน	สามารถป้องกัน และแก้ไขปัญหา ยาเสพติดในพื้นที่ ได้อย่างมี ประสิทธิภาพ	สำนักปลัด

๒. บัญชีโครงการพัฒนาท้องถิ่น

รายละเอียดโครงการพัฒนา
แผนพัฒนาท้องถิ่น (พ.ศ. ๒๕๖๑ - ๒๕๖๕)

แบบ ผ.๐๒

เทศบาลตำบลเขาวิ้ว-พลอยแหวน

- ก. ยุทธศาสตร์จังหวัดที่...ประเด็นการพัฒนาจังหวัดที่ ๓ ยกระดับมาตรฐานคุณภาพชีวิต ความมั่นคงปลอดภัย ตามหลักปรัชญาเศรษฐกิจพอเพียง
ข. ยุทธศาสตร์การพัฒนาขององค์กรปกครองส่วนท้องถิ่นในเขตจังหวัดจันทบุรี ยุทธศาสตร์ที่ ๔ ด้านการส่งเสริมและพัฒนาคุณภาพชีวิตให้กับประชาชน และ
ยุทธศาสตร์ที่ ๒ ด้านการจัดระเบียบชุมชน สังคม ยาเสพติด และการรักษาความสงบเรียบร้อย

๒. ยุทธศาสตร์ การพัฒนาด้านสังคมและคุณภาพชีวิต

๒.๓ แผนงานสาธารณสุข (การพัฒนาการบริการสาธารณสุข สุขภาพอนามัยและสุขภาพิบาลชุมชน)

ที่	โครงการ	วัตถุประสงค์	เป้าหมาย (ผลผลิตของโครงการ)	งบประมาณ					ตัวชี้วัด (KPI)	ผลที่คาดว่าจะได้รับ	หน่วยงาน รับผิดชอบหลัก
				๒๕๖๑ (บาท)	๒๕๖๒ (บาท)	๒๕๖๓ (บาท)	๒๕๖๔ (บาท)	๒๕๖๕ (บาท)			
๑๓๒	โครงการติดตั้งกล้องวงจรปิด (CCTV) ประจำหมู่บ้าน	เพื่อป้องกันเฝ้าระวังปัญหาเสพติดและภัยต่างๆ ที่อาจเกิดขึ้นในพื้นที่	ติดตั้งกล้องวงจรปิด (CCTV) บริเวณจุดเสี่ยงต่างๆ ในหมู่บ้าน เช่น หมู่ ๑,๗,๗.เขาวิ้ว หมู่ ๑,๒, ๕,๗ ต.พลอยแหวนฯ	-	๑๒๕,๐๐๐	๑๒๕,๐๐๐	๒๕๐,๐๐๐	๒๕๐,๐๐๐	ผู้ที่ได้รับประโยชน์ ๑,๖๘๒ครัวเรือน/ ๓,๕๙๕ คน	สามารถป้องกันเฝ้าระวังปัญหาเสพติดและภัยต่างๆ ในพื้นที่ได้อย่างมีประสิทธิภาพ	สำนักปลัด
๑๓๓	โครงการสัตว์ปลอดโรค คนปลอดภัยจากโรคพิษสุนัขบ้า	เพื่อป้องกัน และควบคุมโรคพิษสุนัขบ้าในพื้นที่	ดำเนินการฉีดวัคซีนป้องกันและควบคุมโรคพิษสุนัขบ้าให้แก่สุนัขและแมวในพื้นที่ (โดยมีสุนัขจำนวน ๑,๒๐๐ ตัว/แมวจำนวน ๑๘๒ ตัว)	๔๑,๔๖๐	๔๑,๔๖๐	๔๑,๔๖๐	๔๑,๔๖๐	๔๑,๔๖๐	สุนัขและแมวร้อยละ ๙๐ ได้รับการฉีดวัคซีน	สามารถป้องกันและควบคุมโรคพิษสุนัขบ้าได้อย่างมีประสิทธิภาพ	สำนักปลัด
๑๓๔	โครงการสำรวจข้อมูลจำนวนสัตว์และชิ้นทะเบียนสัตว์ตามโครงการสัตว์ปลอดโรค คนปลอดภัยจากโรคพิษสุนัขบ้า	เพื่อสำรวจจำนวนประชากรสุนัขและแมวในพื้นที่แล้วขึ้นทะเบียนสัตว์ในระบบของกรมปศุสัตว์	สำรวจประชากรสุนัขและแมว ในเขตพื้นที่เทศบาลตำบลเขาวิ้ว-พลอยแหวน จำนวน ๑๕ หมู่บ้าน (ค่าสำรวจจำนวนสุนัขและแมวตัวละ ๓ บาท โดยสำรวจปีละ ๒ ครั้ง ข้อมูล ณ มกราคม ๒๕๖๑ มีจำนวนสุนัข ๑,๒๐๐ ตัว และแมว ๑๘๒ ตัว)	๘,๒๙๒	๘,๒๙๒	๘,๒๙๒	๘,๒๙๒	๘,๒๙๒	จำนวนประชากรสุนัขและแมวที่ขึ้นทะเบียนและที่สำรวจได้ไม่น้อยกว่าร้อยละ ๙๐	มีข้อมูลจำนวนสุนัขและแมวที่เป็นปัจจุบันและขึ้นทะเบียนสัตว์ได้ครบถ้วน	สำนักปลัด

๒. บัญชีโครงการพัฒนาท้องถิ่น

รายละเอียดโครงการพัฒนา
แผนพัฒนาท้องถิ่น (พ.ศ. ๒๕๖๑ - ๒๕๖๕)

แบบ ผ.๐๒

เทศบาลตำบลเขาวิ้ว-พลอยแหวน

ก. ยุทธศาสตร์จังหวัดที่...ประเด็นการพัฒนาจังหวัดที่ ๓ ยกระดับมาตรฐานคุณภาพชีวิต ความมั่นคงปลอดภัย ตามหลักปรัชญาเศรษฐกิจพอเพียง
ข. ยุทธศาสตร์การพัฒนาขององค์กรปกครองส่วนท้องถิ่นในเขตจังหวัดจันทบุรี ยุทธศาสตร์ที่ ๔ ด้านการส่งเสริมและพัฒนาคุณภาพชีวิตให้กับประชาชน และ
ยุทธศาสตร์ที่ ๒ ด้านการจัดระเบียบชุมชน สังคม ยาเสพติด และการรักษาความสงบเรียบร้อย

๒. ยุทธศาสตร์ การพัฒนาด้านสังคมและคุณภาพชีวิต

๒.๓ แผนงานสาธารณสุข (การพัฒนาการบริการสาธารณสุข สุขภาพอนามัยและสุขาภิบาลชุมชน)

ที่	โครงการ	วัตถุประสงค์	เป้าหมาย (ผลผลิตของโครงการ)	งบประมาณ					ตัวชี้วัด (KPI)	ผลที่คาดว่าจะได้รับ	หน่วยงาน รับผิดชอบหลัก
				๒๕๖๑ (บาท)	๒๕๖๒ (บาท)	๒๕๖๓ (บาท)	๒๕๖๔ (บาท)	๒๕๖๕ (บาท)			
๑๓๕	โครงการอบรม หมอมุ่บ้าน ในพระราชประสงค์	เพื่ออบรมให้ความรู้ ในการเป็นหมอมุ่บ้าน แก่ประชาชนในพื้นที่	จัดอบรมให้ความรู้การเป็นหมอ มุ่บ้าน ให้กับประชาชนในพื้นที่ จำนวน ๑๐๐ คน	๕๐,๐๐๐	-	-	-	-	ผู้เข้าอบรม จำนวน ๑๐๐ คน ได้รับความรู้ ในการเป็น หมอมุ่บ้าน ให้เกิดประโยชน์ ในหมู่บ้านได้	ประชาชนมีความ รู้ในการเป็นหมอ มุ่บ้าน และ สามารถนำองค์ ความรู้นั้น ไปใช้ ให้เกิดประโยชน์ ในหมู่บ้านได้	สำนักปลัด
๑๓๖	โครงการการควบคุม โรคขาดสารไอโอดีน ของสมเด็จพระเทพ รัตนราชสุดาฯ สยามบรมราชกุมารี	เพื่อป้องกันและแก้ไข ปัญหาการขาดสาร ไอโอดีนในพื้นที่	จัดอบรมให้ความรู้ในการป้องกัน และแก้ไขปัญหาการขาดสาร ไอโอดีนและกิจกรรมอื่น ๆ ที่เกี่ยวข้อง ให้กับประชาชน ในพื้นที่ จำนวน ๑๐๐ คน	๓๐,๐๐๐	-	-	-	-	ผู้เข้าอบรม จำนวน ๑๐๐ คนมีความรู้ ในการป้องกัน และแก้ไข ปัญหาการ ขาดสาร ไอโอดีน	ประชาชนในพื้นที่ ที่ปลอดภัยจากโรค ขาดสารไอโอดีน	สำนักปลัด

๒. บัญชีโครงการพัฒนาท้องถิ่น

รายละเอียดโครงการพัฒนา
แผนพัฒนาท้องถิ่น (พ.ศ. ๒๕๖๑ - ๒๕๖๕)

แบบ ผ.๐๒

เทศบาลตำบลเขาวิ้ว-พลอยแหวน

ก. ยุทธศาสตร์จังหวัดที่...ประเด็นการพัฒนาจังหวัดที่ ๓ ยกระดับมาตรฐานคุณภาพชีวิต ความมั่นคงปลอดภัย ตามหลักปรัชญาเศรษฐกิจพอเพียง
ข. ยุทธศาสตร์การพัฒนาขององค์กรปกครองส่วนท้องถิ่นในเขตจังหวัดจันทบุรี ยุทธศาสตร์ที่ ๔ ด้านการส่งเสริมและพัฒนาคุณภาพชีวิตให้กับประชาชน และ
ยุทธศาสตร์ที่ ๒ ด้านการจัดระเบียบชุมชน สังคม ยาเสพติด และการรักษาความสงบเรียบร้อย

๒. ยุทธศาสตร์ การพัฒนาด้านสังคมและคุณภาพชีวิต

๒.๓ แผนงานสาธารณสุข (การพัฒนาการบริการสาธารณสุข สุขภาพอนามัยและสุขาภิบาลชุมชน)

ที่	โครงการ	วัตถุประสงค์	เป้าหมาย (ผลผลิตของโครงการ)	งบประมาณ					ตัวชี้วัด (KPI)	ผลที่คาดว่าจะได้รับ	หน่วยงาน รับผิดชอบหลัก
				๒๕๖๑ (บาท)	๒๕๖๒ (บาท)	๒๕๖๓ (บาท)	๒๕๖๔ (บาท)	๒๕๖๕ (บาท)			
๑๓๗	โครงการตรวจสุขภาพเคลื่อนที่ สมเด็จพระเจ้าลูกเธอเจ้าฟ้าจุฬาภรณวลัยลักษณ์อัครราชกุมารี	เพื่อให้ประชาชนได้รับการตรวจสุขภาพประจำปีอย่างทั่วถึง และส่งเสริมให้ประชาชนมีสุขภาพดีถ้วนหน้า	จัดกิจกรรมตรวจสุขภาพพร้อมอบรมให้ความรู้เรื่องสุขภาพในด้านต่างๆ ให้กับประชาชนในพื้นที่ จำนวน ๒๕๐ คน	๑๒๕,๐๐๐	-	-	-	-	ประชาชนในพื้นที่จำนวน ๒๕๐ คน ได้รับการตรวจสุขภาพและอบรมให้ความรู้เรื่องสุขภาพ	ประชาชนในพื้นที่ที่มีสุขภาพดีถ้วนหน้า และมีองค์ความรู้ในการดูแลสุขภาพตนเอง	สำนักปลัด
๑๓๘	โครงการพระราชดำริด้านสาธารณสุข	เพื่อขับเคลื่อนโครงการพระราชดำริด้านสาธารณสุขในกิจกรรมต่างๆให้มีความเหมาะสมกับปัญหาและบริบทของพื้นที่ตำบลเขาวิ้วและตำบลพลอยแหวน	ดำเนินโครงการพระราชดำริที่เกี่ยวข้องกับงานด้านสาธารณสุข เช่น ๑.โครงการอบรมหมอบูบ้านในพระราชประสงค์ ๒.โครงการสืบสานพระราชปณิธานสมเด็จพระเจ้าน้องนางเธอเจ้าฟ้าจุฬาภรณวลัยลักษณ์อัครราชกุมารี ๓.การควบคุมโรคขาดสารอาหารไอโอดีน ของสมเด็จพระเทพรัตนราชสุดาฯ สยามบรมราชกุมารี	-	๓๐๐,๐๐๐	๓๐๐,๐๐๐	๓๐๐,๐๐๐	๓๐๐,๐๐๐	ผู้ที่ได้รับประโยชน์จากการดำเนินการด้านสาธารณสุขโครงการพระราชดำริได้อย่างมีประสิทธิภาพ	สามารถขับเคลื่อนโครงการพระราชดำริในกิจกรรมต่างๆได้อย่างมีประสิทธิภาพ และมีประสิทธิผล	สำนักปลัด

๒. บัญชีโครงการพัฒนาท้องถิ่น

รายละเอียดโครงการพัฒนา
แผนพัฒนาท้องถิ่น (พ.ศ. ๒๕๖๑ - ๒๕๖๕)

แบบ ผ.๐๒

เทศบาลตำบลเขาวิ้ว-พลอยแหวน

ก. ยุทธศาสตร์จังหวัดที่...ประเด็นการพัฒนาจังหวัดที่ ๓ ยกระดับมาตรฐานคุณภาพชีวิต ความมั่นคงปลอดภัย ตามหลักปรัชญาเศรษฐกิจพอเพียง
ข. ยุทธศาสตร์การพัฒนาขององค์กรปกครองส่วนท้องถิ่นในเขตจังหวัดจันทบุรี ยุทธศาสตร์ที่ ๔ ด้านการส่งเสริมและพัฒนาคุณภาพชีวิตให้กับประชาชน และ
ยุทธศาสตร์ที่ ๒ ด้านการจัดระเบียบชุมชน สังคม ยาเสพติด และการรักษาความสงบเรียบร้อย

๒. ยุทธศาสตร์ การพัฒนาด้านสังคมและคุณภาพชีวิต

๒.๓ แผนงานสาธารณสุข (การพัฒนาการบริการสาธารณสุข สุขภาพอนามัยและสุขาภิบาลชุมชน)

ที่	โครงการ	วัตถุประสงค์	เป้าหมาย (ผลผลิตของโครงการ)	งบประมาณ					ตัวชี้วัด (KPI)	ผลที่คาดว่าจะได้รับ	หน่วยงาน รับผิดชอบหลัก
				๒๕๖๑ (บาท)	๒๕๖๒ (บาท)	๒๕๖๓ (บาท)	๒๕๖๔ (บาท)	๒๕๖๕ (บาท)			
-	-	-	๔.การปรับปรุงภาวะโภชนาการ และสุขภาพเด็ก ของสมเด็จพระเทพ รัตนราชสุดา ฯ สยามบรมราชกุมารี ๕.การส่งเสริมโภชนาการและ สุขภาพอนามัยแม่และเด็กของ สมเด็จพระเทพรัตนราชสุดา ฯ สยามบรมราชกุมารี ๖.การควบคุมโรคหนองพยาธิ ของสมเด็จพระเทพรัตนราชสุดา ฯ สยามบรมราชกุมารี ๗.การควบคุมโรคมาลาเรีย ของสมเด็จพระเทพรัตนราชสุดา ฯ สยามบรมราชกุมารี ๘.การพัฒนาระบบสุขาภิบาลในโรงเรียน และชุมชน ของสมเด็จพระเทพรัตน ราชสุดา ฯ สยามบรมราชกุมารี	-	-	-	-	-	-	-	

๒. บัญชีโครงการพัฒนาท้องถิ่น

รายละเอียดโครงการพัฒนา
แผนพัฒนาท้องถิ่น (พ.ศ. ๒๕๖๑ - ๒๕๖๕)

แบบ ผ.๐๒

เทศบาลตำบลเขาวิ้ว-พลอยแหวน

ก. ยุทธศาสตร์จังหวัดที่...ประเด็นการพัฒนาจังหวัดที่ ๓ ยกระดับมาตรฐานคุณภาพชีวิต ความมั่นคงปลอดภัย ตามหลักปรัชญาเศรษฐกิจพอเพียง
ข. ยุทธศาสตร์การพัฒนาขององค์กรปกครองส่วนท้องถิ่นในเขตจังหวัดจันทบุรี ยุทธศาสตร์ที่ ๔ ด้านการส่งเสริมและพัฒนาคุณภาพชีวิตให้กับประชาชน และ
ยุทธศาสตร์ที่ ๒ ด้านการจัดระเบียบชุมชน สังคม ยาเสพติด และการรักษาความสงบเรียบร้อย

๒. ยุทธศาสตร์ การพัฒนาด้านสังคมและคุณภาพชีวิต

๒.๓ แผนงานสาธารณสุข (การพัฒนาการบริการสาธารณสุข สุขภาพอนามัยและสุขาภิบาลชุมชน)

ที่	โครงการ	วัตถุประสงค์	เป้าหมาย (ผลผลิตของโครงการ)	งบประมาณ					ตัวชี้วัด (KPI)	ผลที่คาดว่าจะได้รับ	หน่วยงาน รับผิดชอบหลัก
				๒๕๖๑ (บาท)	๒๕๖๒ (บาท)	๒๕๖๓ (บาท)	๒๕๖๔ (บาท)	๒๕๖๕ (บาท)			
-	-	-	๙.โครงการตรวจสุขภาพเคลื่อนที่ สมเด็จพระเจ้าลูกเธอเจ้าฟ้าจุฬา ภรณวลัยลักษณ์อัครราชกุมารี ๑๐.โครงการช่วยลดการติดเอดส์ จากแม่สู่ลูกสภากาชาดไทย พระเจ้าวรวงศ์เธอ พระองค์เจ้าโสมสวลี พระวรราชทินนิตตามาตุ ๑๑.โครงการรณรงค์และแก้ไขปัญหา ยาเสพติด To be number one (ศูนย์เพื่อนใจวัยรุ่นในชุมชน/หมู่บ้าน) ทูลกระหม่อมหญิงอุบลรัตนราชกัญญา สิริวัฒนาพรรณวดี	-	-	-	-	-	-	-	

๒. บัญชีโครงการพัฒนาท้องถิ่น

รายละเอียดโครงการพัฒนา
แผนพัฒนาท้องถิ่น (พ.ศ. ๒๕๖๑ - ๒๕๖๕)

แบบ ผ.๐๒

เทศบาลตำบลเขาวิ้ว-พลอยแหวน

ก. ยุทธศาสตร์จังหวัดที่...ประเด็นการพัฒนาจังหวัดที่ ๓ ยกระดับมาตรฐานคุณภาพชีวิต ความมั่นคงปลอดภัย ตามหลักปรัชญาเศรษฐกิจพอเพียง
ข. ยุทธศาสตร์การพัฒนาขององค์กรปกครองส่วนท้องถิ่นในเขตจังหวัดจันทบุรี ยุทธศาสตร์ที่ ๔ ด้านการส่งเสริมและพัฒนาคุณภาพชีวิตให้กับประชาชน และ
ยุทธศาสตร์ที่ ๒ ด้านการจัดระเบียบชุมชน สังคม ยาเสพติด และการรักษาความสงบเรียบร้อย

๒. ยุทธศาสตร์ การพัฒนาด้านสังคมและคุณภาพชีวิต

๒.๓ แผนงานสาธารณสุข (การพัฒนาการบริการสาธารณสุข สุขภาพอนามัยและสุขาภิบาลชุมชน)

ที่	โครงการ	วัตถุประสงค์	เป้าหมาย (ผลผลิตของโครงการ)	งบประมาณ					ตัวชี้วัด (KPI)	ผลที่คาดว่าจะได้รับ	หน่วยงาน รับผิดชอบหลัก
				๒๕๖๑ (บาท)	๒๕๖๒ (บาท)	๒๕๖๓ (บาท)	๒๕๖๔ (บาท)	๒๕๖๕ (บาท)			
-	-	-	๑๒.โครงการสัตว์ปลอดโรค คนปลอดภัยจากโรคพิษสุนัขบ้า ตามพระปณิธาน ศาสตราจารย์ ดร. สมเด็จพระเจ้าลูกเธอเจ้าฟ้า จุฬาภรณวลัยลักษณ์ อัครราชกุมารี ๑๓.หรือโครงการตามพระราชดำริ ด้านสาธารณสุขอื่นๆ	-	-	-	-	-	-	-	-
๑๓๙	อุดหนุนโครงการขอรับเงิน อุดหนุนเพื่อเพิ่มศักยภาพ ในการป้องกันและแก้ไข ปัญหาเสพติดของ ศอ.ปส.จ.จันทบุรี	เพื่อให้การดำเนินการ ขับเคลื่อนงานยาเสพติด ของจังหวัดจันทบุรี เป็นไปตามแนวทาง ยุทธศาสตร์ที่รัฐบาล กำหนด	อุดหนุนงบประมาณในการเพิ่ม ศักยภาพในการป้องกันและแก้ไข ปัญหาเสพติด ให้ศูนย์อำนวยการ ป้องกันและปราบปรามยาเสพติด จังหวัดจันทบุรี (ศอ.ปส.จ.จันทบุรี) เป็นจำนวน ๑๐๐,๐๐๐ บาท ต่อปี	๑๐๐,๐๐๐	๑๐๐,๐๐๐	๑๐๐,๐๐๐	๑๐๐,๐๐๐	๑๐๐,๐๐๐	ร้อยละของ ผู้เกี่ยวข้องกับ ยาเสพติด ลดลง	การดำเนินการด้าน ยาเสพติดของจังหวัด จันทบุรีเป็นไปอย่าง มีประสิทธิภาพ	สำนักปลัด

๒. บัญชีโครงการพัฒนาท้องถิ่น

รายละเอียดโครงการพัฒนา
แผนพัฒนาท้องถิ่น (พ.ศ. ๒๕๖๑ - ๒๕๖๕)

แบบ ผ.๐๒

เทศบาลตำบลเขาवी-พลอยแหวน

- ก. ยุทธศาสตร์จังหวัดที่...ประเด็นการพัฒนาจังหวัดที่ ๓ ยกระดับมาตรฐานคุณภาพชีวิต ความมั่นคงปลอดภัย ตามหลักปรัชญาเศรษฐกิจพอเพียง
ข. ยุทธศาสตร์การพัฒนาขององค์กรปกครองส่วนท้องถิ่นในเขตจังหวัดจันทบุรี ยุทธศาสตร์ที่ ๔ ด้านการส่งเสริมและพัฒนาคุณภาพชีวิตให้กับประชาชน และ
ยุทธศาสตร์ที่ ๒ ด้านการจัดระเบียบชุมชน สังคม ยาเสพติด และการรักษาความสงบเรียบร้อย

๒. ยุทธศาสตร์ การพัฒนาด้านสังคมและคุณภาพชีวิต

๒.๔ แผนงานการสร้างเสริมความเข้มแข็งของชุมชน (การส่งเสริมสนับสนุน กลุ่ม องค์กรภาคประชาชน และกลุ่มอาชีพต่างๆ และประชาชนทุกกลุ่มได้รับการศึกษาอบรม)

ที่	โครงการ	วัตถุประสงค์	เป้าหมาย (ผลผลิตของโครงการ)	งบประมาณ					ตัวชี้วัด (KPI)	ผลที่คาดว่าจะได้รับ	หน่วยงาน รับผิดชอบหลัก
				๒๕๖๑ (บาท)	๒๕๖๒ (บาท)	๒๕๖๓ (บาท)	๒๕๖๔ (บาท)	๒๕๖๕ (บาท)			
๑๔๐	โครงการอบรมพัฒนาสตรีอาสาเพื่อเสริมสร้างครอบครัวเข้มแข็งและชุมชนเข้มแข็ง	เพื่อพัฒนาศักยภาพสตรีอาสาในพื้นที่เพื่อการเสริมสร้างครอบครัวเข้มแข็งและชุมชนเข้มแข็ง	จัดกิจกรรมฝึกอบรม/สัมมนาพัฒนาศักยภาพในด้านต่างๆ ของสตรีอาสาพัฒนาตำบลเขาวี-พลอยแหวน จำนวน ๑๔๐ คน	๖๐,๐๐๐	๖๐,๐๐๐	๖๐,๐๐๐	๖๐,๐๐๐	๖๐,๐๐๐	สตรีอาสา ได้รับการพัฒนา ด้านต่างๆ จำนวน ๑๔๐ คน	สตรีอาสา สามารถ เสริมสร้างครอบครัว เข้มแข็งและทำให้ ชุมชนเข้มแข็งได้	สำนักปลัด
๑๔๑	โครงการอบรม ส่งเสริมสนับสนุนการพัฒนาคุณภาพชีวิตผู้สูงอายุเพื่อเตรียมความพร้อมในการเข้าสู่สังคมผู้สูงอายุ	เพื่อส่งเสริมและพัฒนาคุณภาพชีวิตผู้สูงอายุในการเข้าสู่สังคมผู้สูงอายุโดยสมบูรณ์	จัดกิจกรรมฝึกอบรมพัฒนาศักยภาพผู้สูงอายุจำนวน ๑๐๐ คน เพื่อเตรียมความพร้อมในการเข้าสู่สังคมผู้สูงอายุโดยสมบูรณ์พร้อมสนับสนุนส่งเสริมการจัดเตรียมสภาพแวดล้อม	๕๐,๐๐๐	๕๐,๐๐๐	๕๐,๐๐๐	๕๐,๐๐๐	๕๐,๐๐๐	ผู้สูงอายุ ได้รับการพัฒนา จำนวน ๑๐๐ คน	สามารถพัฒนาผู้สูงอายุให้มีความพร้อมในการเข้าสู่สังคมผู้สูงอายุโดยสมบูรณ์	สำนักปลัด

๒. บัญชีโครงการพัฒนาท้องถิ่น

รายละเอียดโครงการพัฒนา
แผนพัฒนาท้องถิ่น (พ.ศ. ๒๕๖๑ - ๒๕๖๕)

แบบ ผ.๐๒

เทศบาลตำบลเขาวิ้ว-พลอยแหวน

ก. ยุทธศาสตร์จังหวัดที่...ประเด็นการพัฒนาจังหวัดที่ ๓ ยกระดับมาตรฐานคุณภาพชีวิต ความมั่นคงปลอดภัย ตามหลักปรัชญาเศรษฐกิจพอเพียง
ข. ยุทธศาสตร์การพัฒนาขององค์กรปกครองส่วนท้องถิ่นในเขตจังหวัดจันทบุรี ยุทธศาสตร์ที่ ๔ ด้านการส่งเสริมและพัฒนาคุณภาพชีวิตให้กับประชาชน และ
ยุทธศาสตร์ที่ ๒ ด้านการจัดระเบียบชุมชน สังคม ยาเสพติด และการรักษาความสงบเรียบร้อย

๒. ยุทธศาสตร์ การพัฒนาด้านสังคมและคุณภาพชีวิต

๒.๔ แผนงานการสร้างเสริมความเข้มแข็งของชุมชน (การส่งเสริมสนับสนุน กลุ่ม องค์กรภาคประชาชน และกลุ่มอาชีพต่างๆ และประชาชนทุกกลุ่มได้รับการศึกษาอบรม)

ที่	โครงการ	วัตถุประสงค์	เป้าหมาย (ผลผลิตของโครงการ)	งบประมาณ					ตัวชี้วัด (KPI)	ผลที่คาดว่าจะได้รับ	หน่วยงาน รับผิดชอบหลัก
				๒๕๖๑ (บาท)	๒๕๖๒ (บาท)	๒๕๖๓ (บาท)	๒๕๖๔ (บาท)	๒๕๖๕ (บาท)			
๑๔๒	โครงการส่งเสริมสนับสนุนนโยบายรัฐบาล	เพื่อส่งเสริมสนับสนุนนโยบายของรัฐบาลให้เกิดการปฏิบัติที่เป็นรูปธรรม มีประสิทธิภาพและเกิดประสิทธิผลต่อประชาชนในพื้นที่	จัดทำโครงการ/กิจกรรมภายใต้กรอบนโยบายของรัฐบาล อาทิเช่น โครงการสร้างความปรองดอง โครงการปกป้องสถาบัน โครงการส่งเสริมเศรษฐกิจพอเพียง เป็นต้น	๑๐๐,๐๐๐	๑๐๐,๐๐๐	๑๐๐,๐๐๐	๑๐๐,๐๐๐	๑๐๐,๐๐๐	ร้อยละของประชาชนในเขตพื้นที่เข้าร่วมโครงการ/กิจกรรมตามนโยบายรัฐบาล	สามารถส่งเสริมสนับสนุนนโยบายของรัฐบาลให้เกิดการปฏิบัติเป็นรูปธรรม มีประสิทธิภาพและเกิดประสิทธิผลต่อประชาชนในพื้นที่ได้	สำนักปลัด
๑๔๓	ส่งเสริมและพัฒนาสภาเด็กและเยาวชน ทต.เขาวิ้ว-พลอยแหวน	เพื่อส่งเสริมและพัฒนาสภาเด็กและเยาวชนให้มียอดความรู้เพิ่มขึ้น	เด็กและเยาวชนในพื้นที่ จำนวน ๕๐ คน	๕๐,๐๐๐	๕๐,๐๐๐	๕๐,๐๐๐	๕๐,๐๐๐	๕๐,๐๐๐	เด็กและเยาวชนในพื้นที่ได้รับการพัฒนาให้มียอดความรู้เพิ่มขึ้น จำนวน ๕๐ คน	เด็กและเยาวชนได้รับการพัฒนาให้มียอดความรู้เพิ่มขึ้น	สำนักปลัด

๒. บัญชีโครงการพัฒนาท้องถิ่น

รายละเอียดโครงการพัฒนา
แผนพัฒนาท้องถิ่น (พ.ศ. ๒๕๖๑ - ๒๕๖๕)

แบบ ผ.๐๒

เทศบาลตำบลเขาวิ้ว-พลอยแหวน

- ก. ยุทธศาสตร์จังหวัดที่...ประเด็นการพัฒนาจังหวัดที่ ๓ ยกระดับมาตรฐานคุณภาพชีวิต ความมั่นคงปลอดภัย ตามหลักปรัชญาเศรษฐกิจพอเพียง
 ข. ยุทธศาสตร์การพัฒนาขององค์กรปกครองส่วนท้องถิ่นในเขตจังหวัดจันทบุรี ยุทธศาสตร์ที่ ๔ ด้านการส่งเสริมและพัฒนาคุณภาพชีวิตให้กับประชาชน และ
 ยุทธศาสตร์ที่ ๒ ด้านการจัดระเบียบชุมชน สังคม ยาเสพติด และการรักษาความสงบเรียบร้อย

๒. ยุทธศาสตร์ การพัฒนาด้านสังคมและคุณภาพชีวิต

๒.๔ แผนงานการสร้างเสริมความเข้มแข็งของชุมชน (การส่งเสริมสนับสนุน กลุ่ม องค์กรภาคประชาชน และกลุ่มอาชีพต่างๆ และประชาชนทุกกลุ่มได้รับการศึกษาอบรม)

ที่	โครงการ	วัตถุประสงค์	เป้าหมาย (ผลผลิตของโครงการ)	งบประมาณ					ตัวชี้วัด (KPI)	ผลที่คาดว่าจะได้รับ	หน่วยงาน รับผิดชอบหลัก
				๒๕๖๑ (บาท)	๒๕๖๒ (บาท)	๒๕๖๓ (บาท)	๒๕๖๔ (บาท)	๒๕๖๕ (บาท)			
๑๔๔	โครงการอบรมการดูแลผู้สูงอายุที่มีภาวะพึ่งพิงในระยะยาว	เพื่อพัฒนาบุคลากรในการดูแลผู้สูงอายุระยะยาว ให้มีคุณภาพชีวิตที่ดีขึ้น	จัดกิจกรรมฝึกอบรมการดูแลผู้สูงอายุที่มีภาวะพึ่งพิงในระยะยาวให้แก่ประชาชนในพื้นที่ จำนวน ๓๐ คน	-	๓๐,๐๐๐	๓๐,๐๐๐	๓๐,๐๐๐	๓๐,๐๐๐	บุคคลากรที่มีความรู้ในการดูแลผู้สูงอายุ จำนวน ๓๐ คน	ผู้สูงอายุที่มีภาวะพึ่งพิงได้รับการดูแล มีคุณภาพชีวิตที่ดีขึ้น	สำนักปลัด

ම.ඉ	ව,෨෨,෧෦෦	ව,෨෨,෧෦෦	෨,෧෧෧,෧෦෦	෨,෧෧෧,෧෦෦	෨,෧෧෧,෧෦෦
ම.ඊ	෦	෨,෧෧෦,෦෦෦	෨,෧෧෦,෦෦෦	෧෦,෧෦෦,෦෦෦	෧෦෦,෦෦෦
ම.උ	෧,෧෧෦,෨෧෦	෧,෧෧෦,෨෧෦	෧,෧෧෦,෨෧෦	෧,෧෧෦,෨෧෦	෧,෧෧෦,෨෧෦
ම.ඌ	෧෦෦,෦෦෦	෧෦෦,෦෦෦	෧෦෦,෦෦෦	෧෦෦,෦෦෦	෧෦෦,෦෦෦

๒. บัญชีโครงการพัฒนาท้องถิ่น

รายละเอียดโครงการพัฒนา
แผนพัฒนาท้องถิ่น (พ.ศ. ๒๕๖๑ - ๒๕๖๕)
เทศบาลตำบลเขาวิ้ว-พลอยแหวน

แบบ ผ.๐๒

ก. ยุทธศาสตร์จังหวัดที่...ประเด็นการพัฒนาจังหวัดที่ ๔ การบริหารจัดการทรัพยากรธรรมชาติและสิ่งแวดล้อมอย่างสมดุลและยั่งยืน

ข. ยุทธศาสตร์การพัฒนาขององค์กรปกครองส่วนท้องถิ่นในเขตจังหวัดจันทบุรี ยุทธศาสตร์ที่ ๓ ด้านการบริหารจัดการและการอนุรักษ์ทรัพยากรธรรมชาติและสิ่งแวดล้อม

๓. ยุทธศาสตร์ การพัฒนาด้านทรัพยากรธรรมชาติและสิ่งแวดล้อม

๓.๑ แผนงานเคหะและชุมชน (การดูแลรักษาความสะอาดและความเรียบร้อยของชุมชน/จัดการสิ่งแวดล้อมชุมชนและพื้นที่สีเขียวเพื่อรักษาสิ่งแวดล้อมและเสริมสร้างภูมิทัศน์ท้องถิ่น)

ที่	โครงการ	วัตถุประสงค์	เป้าหมาย (ผลผลิตของโครงการ)	งบประมาณ					ตัวชี้วัด (KPI)	ผลที่คาดว่าจะได้รับ	หน่วยงาน รับผิดชอบหลัก
				๒๕๖๑ (บาท)	๒๕๖๒ (บาท)	๒๕๖๓ (บาท)	๒๕๖๔ (บาท)	๒๕๖๕ (บาท)			
๑๔๕	ส่งเสริมสนับสนุนการดูแลรักษาความสะอาดและความเรียบร้อยของชุมชน	เพื่อให้ประชาชนในพื้นที่มีส่วนร่วมในการรักษาความสะอาดของชุมชน	ส่งเสริมสนับสนุนกิจกรรมในการดูแลรักษาความสะอาดในพื้นที่ให้ประชาชนมีส่วนร่วม เช่น การคัดแยกขยะ การดูแลสิ่งแวดล้อมรอบบริเวณบ้าน/ที่อยู่อาศัย เป็นต้น	๒๐,๐๐๐	๒๐,๐๐๐	๒๐,๐๐๐	๒๐,๐๐๐	๒๐,๐๐๐	จำนวนครัวเรือนที่เข้าร่วมกิจกรรม	ประชาชนในพื้นที่มีส่วนร่วมในการรักษาความสะอาดของชุมชน	สำนักปลัด
๑๔๖	โครงการปลูกป่าปลูกไม้ดอกไม้ประดับเพิ่มพื้นที่สีเขียว	เพื่อเพิ่มพื้นที่ป่าไม้/ไม้ดอกไม้ประดับและบำรุงรักษาพื้นที่ป่าในเขตเทศบาลให้สมบูรณ์	ปลูกป่าเพิ่มพื้นที่สีเขียวในช่วงฤดูฝน และไม้ดอกไม้ประดับสองข้างทางให้ครอบคลุมทุกพื้นที่เขตเทศบาล	๒๐,๐๐๐	๒๐,๐๐๐	๒๐,๐๐๐	๒๐,๐๐๐	๒๐,๐๐๐	จำนวนพื้นที่สีเขียวที่เพิ่มขึ้น	มีพื้นที่ป่าไม้/ไม้ดอกไม้ประดับเพิ่มขึ้น	สำนักปลัด
๑๔๗	โครงการปรับปรุงภูมิทัศน์ในท้องถิ่น	เพื่อปรับปรุงภูมิทัศน์ในเขตพื้นที่เทศบาลให้มีความสวยงามและเป็นระเบียบเรียบร้อย	ปรับปรุงภูมิทัศน์ในเขตพื้นที่เทศบาล อาทิเช่น บริเวณรอบสำนักงานเทศบาล บริเวณทางแยกบริเวณสถานที่สำคัญ เป็นต้น	๒๐๐,๐๐๐	๒๐๐,๐๐๐	๒๐๐,๐๐๐	๒๐๐,๐๐๐	๒๐๐,๐๐๐	จำนวนพื้นที่ที่ปรับปรุงภูมิทัศน์	ภูมิทัศน์ในพื้นที่มีความสวยงามเป็นระเบียบเรียบร้อย	กองช่าง

๒. บัญชีโครงการพัฒนาท้องถิ่น

รายละเอียดโครงการพัฒนา
แผนพัฒนาท้องถิ่น (พ.ศ. ๒๕๖๑ - ๒๕๖๕)

แบบ ผ.๐๒

เทศบาลตำบลเขาวิ้ว-พลอยแหวน

ก. ยุทธศาสตร์จังหวัดที่...ประเด็นการพัฒนาจังหวัดที่ ๔ การบริหารจัดการทรัพยากรธรรมชาติและสิ่งแวดล้อมอย่างสมดุลและยั่งยืน

ข. ยุทธศาสตร์การพัฒนาขององค์กรปกครองส่วนท้องถิ่นในเขตจังหวัดจันทบุรี ยุทธศาสตร์ที่ ๓ ด้านการบริหารจัดการและการอนุรักษ์ทรัพยากรธรรมชาติและสิ่งแวดล้อม

๓. ยุทธศาสตร์ การพัฒนาด้านทรัพยากรธรรมชาติและสิ่งแวดล้อม

๓.๑ แผนงานเคหะและชุมชน (การดูแลรักษาความสะอาดและความเรียบร้อยของชุมชน/จัดการสิ่งแวดล้อมชุมชนและพื้นที่สีเขียวเพื่อรักษาสภาพสิ่งแวดล้อมและเสริมสร้างภูมิทัศน์ท้องถิ่น)

ที่	โครงการ	วัตถุประสงค์	เป้าหมาย (ผลผลิตของโครงการ)	งบประมาณ					ตัวชี้วัด (KPI)	ผลที่คาดว่าจะได้รับ	หน่วยงาน รับผิดชอบหลัก
				๒๕๖๑ (บาท)	๒๕๖๒ (บาท)	๒๕๖๓ (บาท)	๒๕๖๔ (บาท)	๒๕๖๕ (บาท)			
๑๔๘	ติดตั้งโซลาร์เซลล์สำหรับ ประปาหมู่บ้าน	เพื่อลดรายจ่ายค่าไฟฟ้า ของประปาหมู่บ้าน	ติดตั้งโซลาร์เซลล์สำหรับประปาหมู่บ้าน ขนาด ๑๐ Kw จำนวน ๕ แห่ง โดยดำเนินการดังนี้ ปี ๒๕๖๓ จำนวน ๑ แห่ง ในพื้นที่ หมู่ ๒ ต.เขาวิ้ว ปี ๒๕๖๔ จำนวน ๓ แห่ง ในพื้นที่ หมู่ ๑,๗ ต.เขาวิ้ว และ หมู่ ๑ ต.พลอยแหวน ปี ๒๕๖๕ จำนวน ๒ แห่ง ในพื้นที่ หมู่ ๗ ต.พลอยแหวน	-	-	๕๐๐,๐๐๐	๑,๕๐๐,๐๐๐	๑,๐๐๐,๐๐๐	โซลาร์เซลล์ ที่ติดตั้งใน แต่ละแห่ง สามารถ ผลิตไฟฟ้าได้ ไม่น้อยกว่า ๑๐ kw	สามารถลดรายจ่าย ค่าไฟฟ้าของประปา หมู่บ้านได้	กองช่าง

ଶ.୧	୧୫୦,୦୦୦	୧୫୦,୦୦୦	୧୫୦,୦୦୦	୧,୧୫୦,୦୦୦	୧,୧୫୦,୦୦୦
-----	---------	---------	---------	-----------	-----------

๒. บัญชีโครงการพัฒนาท้องถิ่น

รายละเอียดโครงการพัฒนา
แผนพัฒนาท้องถิ่น (พ.ศ. ๒๕๖๑ - ๒๕๖๕)

แบบ ผ.๐๒

เทศบาลตำบลเขาวิ้ว-พลอยแหวน

- ก. ยุทธศาสตร์จังหวัดที่...ประเด็นการพัฒนาจังหวัดที่ ๒ ส่งเสริมบริการขั้นพื้นฐาน ด้านการค้า การลงทุน การท่องเที่ยว และอัญมณี สู่เศรษฐกิจมูลค่าสูง
- ข. ยุทธศาสตร์การพัฒนาขององค์กรปกครองส่วนท้องถิ่นในเขตจังหวัดจันทบุรี ยุทธศาสตร์ที่ ๕ ด้านการส่งเสริมการลงทุน พาณิชยกรรม การเกษตร และการท่องเที่ยว

๔. ยุทธศาสตร์ การพัฒนาด้านการท่องเที่ยว

๔.๑ แผนงานด้านศาสนาวัฒนธรรมและนันทนาการ (การส่งเสริมและพัฒนาการท่องเที่ยว)

ที่	โครงการ	วัตถุประสงค์	เป้าหมาย (ผลผลิตของโครงการ)	งบประมาณ					ตัวชี้วัด (KPI)	ผลที่คาดว่าจะได้รับ	หน่วยงาน รับผิดชอบหลัก
				๒๕๖๑ (บาท)	๒๕๖๒ (บาท)	๒๕๖๓ (บาท)	๒๕๖๔ (บาท)	๒๕๖๕ (บาท)			
๑๔๙	โครงการพัฒนาแหล่งท่องเที่ยวในเขตเทศบาลตำบลเขาวิ้ว-พลอยแหวน	เพื่อให้เป็นแหล่งท่องเที่ยวที่สำคัญในพื้นที่	พัฒนา ปรับปรุง แหล่งท่องเที่ยวในพื้นที่ อาทิเช่นปรับปรุงภูมิทัศน์รอบบริเวณเขาพลอยแหวนปรับปรุงภูมิทัศน์ทางเข้าบ่อน้ำศักดิ์สิทธิ์สระแก้ว เป็นต้น	๒,๐๐๐,๐๐๐	๒,๐๐๐,๐๐๐	๒,๐๐๐,๐๐๐	๒,๐๐๐,๐๐๐	๒,๐๐๐,๐๐๐	จำนวนนักท่องเที่ยวที่เข้ามาเที่ยวในพื้นที่	มีแหล่งท่องเที่ยวที่สำคัญในพื้นที่	กองช่าง
๑๕๐	โครงการส่งเสริมการท่องเที่ยวในเทศกาลตรุษจีนงานปิดทองพระพุทธรูปจำลอง	๑.เพื่อประชาสัมพันธ์แหล่งท่องเที่ยวในพื้นที่ให้เป็นที่รู้จักมากขึ้น ๒.เพื่ออนุรักษ์วัฒนธรรมของพื้นที่ควบคู่กับการท่องเที่ยว	จัดกิจกรรมประชาสัมพันธ์ส่งเสริมการท่องเที่ยวพร้อมจัดงานปิดทองพระพุทธรูปจำลอง ณ เขาพลอยแหวน	๓๐,๐๐๐	๓๐,๐๐๐	๓๐,๐๐๐	๓๐,๐๐๐	๓๐,๐๐๐	จำนวนนักท่องเที่ยวที่เข้ามาเที่ยวในพื้นที่	๑.แหล่งท่องเที่ยวในพื้นที่เป็นที่รู้จักของคนทั่วไปมากขึ้น ๒.ประชาชนมีส่วนร่วมในการอนุรักษ์วัฒนธรรมของพื้นที่	กองการศึกษา

๒. บัญชีโครงการพัฒนาท้องถิ่น

รายละเอียดโครงการพัฒนา
แผนพัฒนาท้องถิ่น (พ.ศ. ๒๕๖๑ - ๒๕๖๕)
เทศบาลตำบลเขาวิ้ว-พลอยแหวน

แบบ ผ.๐๒

- ก. ยุทธศาสตร์จังหวัดที่...ประเด็นการพัฒนาจังหวัดที่ ๒ ส่งเสริมบริการขั้นพื้นฐาน ด้านการค้า การลงทุน การท่องเที่ยว และอัญมณี ผู้เศรษฐกิจมูลค่าสูง
- ข. ยุทธศาสตร์การพัฒนาขององค์กรปกครองส่วนท้องถิ่นในเขตจังหวัดจันทบุรี ยุทธศาสตร์ที่ ๕ ด้านการส่งเสริมการลงทุน พาณิชยกรรม การเกษตร และการท่องเที่ยว
๔. ยุทธศาสตร์ การพัฒนาด้านการท่องเที่ยว

๔.๑ แผนงานด้านศาสนาวัฒนธรรมและนันทนาการ (การส่งเสริมและพัฒนาการท่องเที่ยว)

ที่	โครงการ	วัตถุประสงค์	เป้าหมาย (ผลผลิตของโครงการ)	งบประมาณ					ตัวชี้วัด (KPI)	ผลที่คาดว่าจะได้รับ	หน่วยงาน รับผิดชอบหลัก
				๒๕๖๑ (บาท)	๒๕๖๒ (บาท)	๒๕๖๓ (บาท)	๒๕๖๔ (บาท)	๒๕๖๕ (บาท)			
๑๕๑	โครงการก่อสร้างพิพิธภัณฑสถานแห่งชาติเมืองพลอย หมู่ ๒ ต.เขาวิ้ว อ.ท่าใหม่ จ.จันทบุรี	เพื่อเป็นแหล่งศึกษาเรียนรู้การทำเหมืองพลอยและอัญมณีในพื้นที่	ก่อสร้างพิพิธภัณฑสถานแห่งชาติเมืองพลอย อาคารชั้นเดียว กว้าง ๑๒ ม. ยาว ๑๒.๕๐ ม. หรือมีพื้นที่ไม่น้อยกว่า ๑๕๐ ตร.ม.ตามแบบแปลนเทศบาล	-	-	-	-	๕๕๐,๐๐๐	จำนวนคนที่เข้ามาศึกษาเรียนรู้การทำเหมืองพลอยและอัญมณีในพื้นที่เมืองพลอย	มีแหล่งศึกษาการทำเหมืองพลอยและอัญมณีในพื้นที่	กองช่าง

୧.୧	୨,୦୩୦,୦୦୦	୨,୦୩୦,୦୦୦	୨,୦୩୦,୦୦୦	୨,୦୩୦,୦୦୦	୨,୫୯୦,୦୦୦
-----	-----------	-----------	-----------	-----------	-----------

๒. บัญชีโครงการพัฒนาท้องถิ่น

รายละเอียดโครงการพัฒนา
แผนพัฒนาท้องถิ่น (พ.ศ. ๒๕๖๑ - ๒๕๖๕)

แบบ ผ.๐๒

เทศบาลตำบลเขาวิ้ว-พลอยแหวน

- ก. ยุทธศาสตร์จังหวัดที่...ประเด็นการพัฒนาจังหวัดที่ ๓ ยกระดับมาตรฐานคุณภาพชีวิต ความมั่นคงปลอดภัย ตามหลักปรัชญาเศรษฐกิจพอเพียง
- ข. ยุทธศาสตร์การพัฒนาขององค์กรปกครองส่วนท้องถิ่นในเขตจังหวัดจันทบุรี ยุทธศาสตร์ที่ ๖ ด้านการอนุรักษ์ ฟื้นฟู สืบสานศิลปะ วัฒนธรรม จารีตประเพณี ภูมิปัญญาท้องถิ่นฯ
๕. ยุทธศาสตร์ การพัฒนาด้านศาสนา ศิลปวัฒนธรรมจารีตประเพณีและภูมิปัญญาท้องถิ่น
- ๕.๑ แผนงานด้านศาสนาวัฒนธรรมและนันทนาการ (การส่งเสริมศาสนา ศิลปวัฒนธรรม จารีตประเพณีและภูมิปัญญาท้องถิ่น)

ที่	โครงการ	วัตถุประสงค์	เป้าหมาย (ผลผลิตของโครงการ)	งบประมาณ					ตัวชี้วัด (KPI)	ผลที่คาดว่าจะได้รับ	หน่วยงาน รับผิดชอบหลัก
				๒๕๖๑ (บาท)	๒๕๖๒ (บาท)	๒๕๖๓ (บาท)	๒๕๖๔ (บาท)	๒๕๖๕ (บาท)			
๑๕๒	สนับสนุนและส่งเสริม การดำเนินการจัดงาน วัฒนธรรมประเพณีท้องถิ่น และกิจกรรมวันสำคัญทาง ศาสนาและประเพณีไทย	๑.เพื่อส่งเสริมให้ประชาชน มีส่วนร่วมในการอนุรักษ์ สืบสานวัฒนธรรมประเพณี ของท้องถิ่นสู่ชนรุ่นหลัง ๒.เพื่อสนับสนุนและ ส่งเสริมให้ประชาชน มีส่วนร่วมในการทำนุ บำรุง ศาสนา	สนับสนุนและส่งเสริมการจัดงาน ประเพณีวัฒนธรรมท้องถิ่น วันสำคัญ ทางศาสนา และประเพณีไทย เช่น ประเพณีสงกรานต์ ลอยกระทง จัดงานวันผู้สูงอายุ วันวิสาขบูชา วันมาฆบูชา กิจกรรมทำบุญบ่อน้ำ ศักดิ์สิทธิ์สระแก้ว เป็นต้น	๑๐๐,๐๐๐	๑๐๐,๐๐๐	๑๐๐,๐๐๐	๑๐๐,๐๐๐	๑๐๐,๐๐๐	จำนวน ผู้เข้าร่วม กิจกรรม	ประชาชนมีส่วนร่วม ในการอนุรักษ์ วัฒนธรรมประเพณี และทำนุบำรุงศาสนา	กองการศึกษา
๑๕๓	ส่งเสริมสนับสนุนการจัด กิจกรรมวันสำคัญทางรัฐพิธี และงานพิธีการต่างๆ	เพื่อสนับสนุนและ ส่งเสริมให้ประชาชน มีส่วนร่วมในกิจกรรม ทางรัฐพิธีและงานพิธี การต่างๆ	ส่งเสริมสนับสนุนจัดกิจกรรมวันสำคัญ ทางรัฐพิธีและงานพิธีการต่างๆ	๑๐๐,๐๐๐	๑๐๐,๐๐๐	๑๐๐,๐๐๐	๑๐๐,๐๐๐	๑๐๐,๐๐๐	จำนวน ผู้เข้าร่วม งานรัฐพิธี และงาน พิธีการต่างๆ	ประชาชนมีส่วนร่วม ในงานรัฐพิธีและ งานพิธีการต่างๆ	สำนักปลัด

୫.୧	୨୦୦,୦୦୦	୨୦୦,୦୦୦	୨୦୦,୦୦୦	୨୦୦,୦୦୦	୨୦୦,୦୦୦
-----	---------	---------	---------	---------	---------

๒. บัญชีโครงการพัฒนาท้องถิ่น

รายละเอียดโครงการพัฒนา
แผนพัฒนาท้องถิ่น (พ.ศ. ๒๕๖๑ - ๒๕๖๕)

แบบ ผ.๐๒

เทศบาลตำบลเขาวิ้ว-พลอยแหวน

- ก. ยุทธศาสตร์จังหวัดที่...ประเด็นการพัฒนาจังหวัดที่ ๓ ยกระดับมาตรฐานคุณภาพชีวิต ความมั่นคงปลอดภัย ตามหลักปรัชญาเศรษฐกิจพอเพียง
ข. ยุทธศาสตร์การพัฒนาขององค์กรปกครองส่วนท้องถิ่นในเขตจังหวัดจันทบุรี ยุทธศาสตร์ที่ ๒ ด้านการจัดระเบียบชุมชน สังคม ยาเสพติด และการรักษาความสงบเรียบร้อย และ
ยุทธศาสตร์ที่ ๔ ด้านการส่งเสริมและพัฒนาคุณภาพชีวิตให้กับประชาชน

๖. ยุทธศาสตร์ การพัฒนาด้านการเมือง การบริหารจัดการ

๖.๑ แผนงานบริหารงานทั่วไป (การพัฒนาบุคลากรและองค์กร/การพัฒนาอุปกรณ์เครื่องมือเครื่องใช้และสถานที่ในการปฏิบัติงาน)

ที่	โครงการ	วัตถุประสงค์	เป้าหมาย (ผลผลิตของโครงการ)	งบประมาณ					ตัวชี้วัด (KPI)	ผลที่คาดว่าจะได้รับ	หน่วยงาน รับผิดชอบหลัก
				๒๕๖๑ (บาท)	๒๕๖๒ (บาท)	๒๕๖๓ (บาท)	๒๕๖๔ (บาท)	๒๕๖๕ (บาท)			
๑๕๔	โครงการจัดการเลือกตั้งสมาชิกสภาเทศบาลและนายกเทศมนตรี	เพื่อดำเนินการเลือกตั้งให้มีสมาชิกสภาเทศบาลและนายกเทศมนตรีตามที่กฎหมายกำหนด	จัดการเลือกตั้งกรณีครบวาระกรณีเลือกตั้งซ่อม และอื่นๆตามที่กฎหมายกำหนด	๒๐๐,๐๐๐	๕๐๐,๐๐๐	๕๐๐,๐๐๐	๕๐๐,๐๐๐	๕๐๐,๐๐๐	จำนวนนายก/สมาชิกสภาตามที่กฎหมายกำหนด	มีสมาชิกสภาเทศบาลและนายกเทศมนตรีครบตามจำนวน	สำนักปลัด
๑๕๕	โครงการพัฒนาบุคลากรและเพิ่มประสิทธิภาพในการพัฒนาองค์กร	เพื่อพัฒนาบุคลากรในการทำงานรวมทั้งเพื่อเป็นการเสริมสร้างทักษะความรู้แก่ผู้เข้าฝึกอบรมและศึกษาดูงานเพื่อการพัฒนาท้องถิ่น	จัดกิจกรรมฝึกอบรมและศึกษาดูงาน มีผู้เข้ารับการอบรมและศึกษาดูงาน จำนวน ๘๐ คน ประกอบด้วย คณะผู้บริหารเทศบาล สมาชิกสภาพนักงานเทศบาล พนักงานจ้าง ผู้นำหมู่บ้าน กลุ่ม องค์กรต่างๆ ในพื้นที่ คณะกรรมการต่างๆ ที่มีส่วนในการพัฒนาท้องถิ่น เป็นต้น	๕๖๐,๐๐๐	๖๕๐,๐๐๐	๖๕๐,๐๐๐	๖๕๐,๐๐๐	๖๕๐,๐๐๐	จำนวนผู้ที่ผ่านการอบรมและศึกษาดูงาน	บุคลากรสามารถนำความรู้มาพัฒนาการทำงานได้และ ผู้เข้าอบรมและศึกษาดูงานนำองค์ความรู้มาช่วยพัฒนาท้องถิ่นได้	สำนักปลัด

๒. บัญชีโครงการพัฒนาท้องถิ่น

รายละเอียดโครงการพัฒนา
แผนพัฒนาท้องถิ่น (พ.ศ. ๒๕๖๑ - ๒๕๖๕)

แบบ ผ.๐๒

เทศบาลตำบลเขาวิ้ว-พลอยแหวน

- ก. ยุทธศาสตร์จังหวัดที่...ประเด็นการพัฒนาจังหวัดที่ ๓ ยกระดับมาตรฐานคุณภาพชีวิต ความมั่นคงปลอดภัย ตามหลักปรัชญาเศรษฐกิจพอเพียง
- ข. ยุทธศาสตร์การพัฒนาขององค์กรปกครองส่วนท้องถิ่นในเขตจังหวัดจันทบุรี ยุทธศาสตร์ที่ ๒ ด้านการจัดระเบียบชุมชน สังคม ยาเสพติด และการรักษาความสงบเรียบร้อย และยุทธศาสตร์ที่ ๔ ด้านการส่งเสริมและพัฒนาคุณภาพชีวิตให้กับประชาชน
๖. ยุทธศาสตร์ การพัฒนาด้านการเมือง การบริหารจัดการ
- ๖.๑ แผนงานบริหารงานทั่วไป (การพัฒนาบุคลากรและองค์กร/การพัฒนาอุปกรณ์เครื่องมือเครื่องใช้และสถานที่ในการปฏิบัติงาน)

ที่	โครงการ	วัตถุประสงค์	เป้าหมาย (ผลผลิตของโครงการ)	งบประมาณ					ตัวชี้วัด (KPI)	ผลที่คาดว่าจะได้รับ	หน่วยงาน รับผิดชอบหลัก
				๒๕๖๑ (บาท)	๒๕๖๒ (บาท)	๒๕๖๓ (บาท)	๒๕๖๔ (บาท)	๒๕๖๕ (บาท)			
๑๕๖	จ้างเหมาเอกชนดำเนินการ ในภารกิจต่างๆ ตามอำนาจ หน้าที่ของเทศบาลตำบล	เพื่อให้การดำเนินงาน ในภารกิจตามอำนาจ หน้าที่ของเทศบาลมี ประสิทธิภาพและ มีประสิทธิผล	จ้างเหมาเอกชนเพื่อดำเนินงานใน ภารกิจต่างๆตามอำนาจหน้าที่ของ เทศบาลตำบล จำนวน ๑๙ คน เป็นระยะเวลา ๑๒ เดือน อาทิ เช่น รักษาความสะอาดของถนน อาคาร สถานที่หรือ ทางเดินและที่สาธารณะ การรักษาความปลอดภัยและทรัพย์สิน การกำจัด จัดเก็บขยะมูลฝอย และสิ่งปฏิกูล ฯลฯ	๒,๗๓๖,๐๐๐	๒,๗๓๖,๐๐๐	๒,๗๓๖,๐๐๐	๒,๗๓๖,๐๐๐	๒,๗๓๖,๐๐๐	ผู้ที่ได้รับ ประโยชน์ ๑,๖๘๒ ครัวเรือน/ ๓,๕๙๕ คน	การดำเนินงาน ของเทศบาล มีประสิทธิภาพและ มีประสิทธิผล	สำนักปลัด

๒. บัญชีโครงการพัฒนาท้องถิ่น

รายละเอียดโครงการพัฒนา
แผนพัฒนาท้องถิ่น (พ.ศ. ๒๕๖๑ - ๒๕๖๕)

แบบ ผ.๐๒

เทศบาลตำบลเขาวิ้ว-พลอยแหวน

- ก. ยุทธศาสตร์จังหวัดที่...ประเด็นการพัฒนาจังหวัดที่ ๓ ยกระดับมาตรฐานคุณภาพชีวิต ความมั่นคงปลอดภัย ตามหลักปรัชญาเศรษฐกิจพอเพียง
- ข. ยุทธศาสตร์การพัฒนาขององค์กรปกครองส่วนท้องถิ่นในเขตจังหวัดจันทบุรี ยุทธศาสตร์ที่ ๒ ด้านการจัดระเบียบชุมชน สังคม ยาเสพติด และการรักษาความสงบเรียบร้อย และยุทธศาสตร์ที่ ๔ ด้านการส่งเสริมและพัฒนาคุณภาพชีวิตให้กับประชาชน
๖. ยุทธศาสตร์ การพัฒนาด้านการเมือง การบริหารจัดการ

๖.๑ แผนงานบริหารงานทั่วไป (การพัฒนาบุคลากรและองค์กร/การพัฒนาอุปกรณ์เครื่องมือเครื่องใช้และสถานที่ในการปฏิบัติงาน)

ที่	โครงการ	วัตถุประสงค์	เป้าหมาย (ผลผลิตของโครงการ)	งบประมาณ					ตัวชี้วัด (KPI)	ผลที่คาดว่าจะได้รับ	หน่วยงาน รับผิดชอบหลัก
				๒๕๖๑ (บาท)	๒๕๖๒ (บาท)	๒๕๖๓ (บาท)	๒๕๖๔ (บาท)	๒๕๖๕ (บาท)			
๑๕๗	โครงการจัดทำหรือทบทวนหรือปรับปรุงแผนที่ภาษีและทะเบียนทรัพย์สิน ในเขตเทศบาลตำบลเขาวิ้ว-พลอยแหวน	เพื่อให้การจัดเก็บภาษีและทะเบียนทรัพย์สินในพื้นที่มีประสิทธิภาพและเกิดประสิทธิผล	จัดทำหรือทบทวนหรือปรับปรุงแผนที่ภาษีและทะเบียนทรัพย์สิน จำนวน ๑ ชุด	๒๐๐,๐๐๐	๓๐๐,๐๐๐	๓๐๐,๐๐๐	๓๐๐,๐๐๐	๓๐๐,๐๐๐	จำนวนภาษีฯ ที่จัดเก็บได้เพิ่มขึ้น	การจัดเก็บภาษีและทะเบียนทรัพย์สินที่มีประสิทธิภาพเพิ่มขึ้น	กองคลัง
๑๕๘	ปรับปรุง ต่อเติม ซ่อมแซม อาคาร สถานที่ต่างๆ ของเทศบาลของเทศบาลตำบลเขาวิ้ว-พลอยแหวน	เพื่อให้อาคาร สถานที่ต่างๆ ของเทศบาลสามารถรองรับการดำเนินงานด้านต่างๆ ได้อย่างมีประสิทธิภาพ	ปรับปรุง ซ่อมแซม ต่อเติมอาคาร สถานที่ต่างๆ ของเทศบาล อาทิเช่น อาคารสำนักงาน อาคารห้องประชุม โรงจอดรถ โรงจัดเก็บวัสดุอุปกรณ์ ห้องน้ำ ฯลฯ	๑,๐๐๐,๐๐๐	๑,๐๐๐,๐๐๐	๑,๐๐๐,๐๐๐	๑,๐๐๐,๐๐๐	๑,๐๐๐,๐๐๐	อาคาร สถานที่ฯ ที่ปรับปรุงเป็นไปตามมาตรฐานที่กำหนด	อาคารและสถานที่รองรับการดำเนินงานได้อย่างมีประสิทธิภาพ	กองช่าง

๒. บัญชีโครงการพัฒนาท้องถิ่น

รายละเอียดโครงการพัฒนา
แผนพัฒนาท้องถิ่น (พ.ศ. ๒๕๖๑ - ๒๕๖๕)

แบบ ผ.๐๒

เทศบาลตำบลเขาวิ้ว-พลอยแหวน

- ก. ยุทธศาสตร์จังหวัดที่...ประเด็นการพัฒนาจังหวัดที่ ๓ ยกระดับมาตรฐานคุณภาพชีวิต ความมั่นคงปลอดภัย ตามหลักปรัชญาเศรษฐกิจพอเพียง
- ข. ยุทธศาสตร์การพัฒนาขององค์กรปกครองส่วนท้องถิ่นในเขตจังหวัดจันทบุรี ยุทธศาสตร์ที่ ๒ ด้านการจัดระเบียบชุมชน สังคม ยาเสพติด และการรักษาความสงบเรียบร้อย และยุทธศาสตร์ที่ ๔ ด้านการส่งเสริมและพัฒนาคุณภาพชีวิตให้กับประชาชน
๖. ยุทธศาสตร์ การพัฒนาด้านการเมือง การบริหารจัดการ
- ๖.๑ แผนงานบริหารงานทั่วไป (การพัฒนาบุคลากรและองค์กร/การพัฒนาอุปกรณ์เครื่องมือเครื่องใช้และสถานที่ในการปฏิบัติงาน)

ที่	โครงการ	วัตถุประสงค์	เป้าหมาย (ผลผลิตของโครงการ)	งบประมาณ					ตัวชี้วัด (KPI)	ผลที่คาดว่าจะได้รับ	หน่วยงาน รับผิดชอบหลัก
				๒๕๖๑ (บาท)	๒๕๖๒ (บาท)	๒๕๖๓ (บาท)	๒๕๖๔ (บาท)	๒๕๖๕ (บาท)			
๑๕๙	ก่อสร้างบอร์ดประชาสัมพันธ์ประจำหมู่บ้าน	เพื่อให้ประชาชนได้รับข่าวสารอย่างทั่วถึง	ก่อสร้างบอร์ดประชาสัมพันธ์ประจำหมู่บ้าน กว้าง ๑.๒๐ ม. ยาว ๒.๔๐ ม. พร้อมมีหลังคาคลุม จำนวน ๒ แห่ง (หมู่ ๑,๒ ต.เขาวิ้ว)	-	๒๕,๐๐๐	๒๕,๐๐๐	-	-	บอร์ดประชาสัมพันธ์ ได้มาตรฐานตามที่กำหนด	ประชาชน หมู่ ๑,๒ ต.เขาวิ้ว ได้รับข่าวสารอย่างทั่วถึง	กองช่าง
๑๖๐	ก่อสร้างศาลาพร้อมบอร์ดประชาสัมพันธ์ หมู่ ๗ ต.พลอยแหวน อ.ท่าใหม่ จ.จันทบุรี (บริเวณหน้าบ้านเจ็อย)	เพื่อให้ประชาชนมีที่อ่านหนังสือประจำหมู่บ้านและได้รับข่าวสารอย่างทั่วถึง	ก่อสร้างศาลาประชาสัมพันธ์ กว้าง ๓.๐๐ ม. ยาว ๕ ม. พร้อมบอร์ดประชาสัมพันธ์ จำนวน ๑ บอร์ด ตามแบบแปลนเทศบาล	-	-	-	-	๑๐๐,๐๐๐	ศาลาพร้อมบอร์ดประชาสัมพันธ์ มีที่อ่านหนังสือ ได้มาตรฐานตามที่กำหนด	ประชาชน หมู่ ๗ ต.พลอยแหวน มีที่อ่านหนังสือประจำหมู่บ้าน และได้รับข่าวสารอย่างทั่วถึง	กองช่าง

๒. บัญชีโครงการพัฒนาท้องถิ่น

รายละเอียดโครงการพัฒนา
แผนพัฒนาท้องถิ่น (พ.ศ. ๒๕๖๑ - ๒๕๖๕)

แบบ ผ.๐๒

เทศบาลตำบลเขาวิ้ว-พลอยแหวน

- ก. ยุทธศาสตร์จังหวัดที่...ประเด็นการพัฒนาจังหวัดที่ ๓ ยกระดับมาตรฐานคุณภาพชีวิต ความมั่นคงปลอดภัย ตามหลักปรัชญาเศรษฐกิจพอเพียง
- ข. ยุทธศาสตร์การพัฒนาขององค์กรปกครองส่วนท้องถิ่นในเขตจังหวัดจันทบุรี ยุทธศาสตร์ที่ ๒ ด้านการจัดระเบียบชุมชน สังคม ยาเสพติด และการรักษาความสงบเรียบร้อย และยุทธศาสตร์ที่ ๔ ด้านการส่งเสริมและพัฒนาคุณภาพชีวิตให้กับประชาชน
๖. ยุทธศาสตร์ การพัฒนาด้านการเมือง การบริหารจัดการ
- ๖.๒ แผนงานสร้างความเข้มแข็งของชุมชน (การพัฒนาระบบข้อมูลและการจัดทำแผนของเทศบาล)

ที่	โครงการ	วัตถุประสงค์	เป้าหมาย (ผลผลิตของโครงการ)	งบประมาณ					ตัวชี้วัด (KPI)	ผลที่คาดว่าจะได้รับ	หน่วยงาน รับผิดชอบหลัก
				๒๕๖๑ (บาท)	๒๕๖๒ (บาท)	๒๕๖๓ (บาท)	๒๕๖๔ (บาท)	๒๕๖๕ (บาท)			
๑๖๑	จัดเวทีประชาคมหมู่บ้านและตำบล	เพื่อรับทราบปัญหาและความต้องการของประชาชนในพื้นที่และรวบรวมข้อมูลในการจัดทำแผนพัฒนาท้องถิ่น	จัดเวทีประชาคมระดับหมู่บ้าน ๑๕ หมู่บ้านและเวทีประชาคมระดับตำบลในเขตเทศบาล ๑ เขตเทศบาล	๒๐,๐๐๐	๒๐,๐๐๐	๒๐,๐๐๐	๒๐,๐๐๐	๒๐,๐๐๐	จำนวนสรุปผลการประชุม	มีข้อมูลในการจัดทำแผนพัฒนาท้องถิ่น และสามารถแก้ไขปัญหาในท้องถิ่นได้	สำนักปลัด
๑๖๒	สำรวจและจัดเก็บข้อมูลพื้นฐานในการจัดทำแผนพัฒนาท้องถิ่น	เพื่อนำข้อมูลไปใช้ประกอบการจัดทำแผนพัฒนาท้องถิ่น	สำรวจและจัดเก็บข้อมูลพื้นฐานตามจำนวนครัวเรือนที่อยู่จริง	๓๔,๐๐๐	๓๔,๐๐๐	๓๔,๐๐๐	๓๔,๐๐๐	๓๔,๐๐๐	จำนวนชุดข้อมูลที่สำรวจ	มีข้อมูลพื้นฐานในการจัดทำแผนพัฒนาท้องถิ่น	สำนักปลัด

๒. บัญชีโครงการพัฒนาท้องถิ่น

รายละเอียดโครงการพัฒนา
แผนพัฒนาท้องถิ่น (พ.ศ. ๒๕๖๑ - ๒๕๖๕)
เทศบาลตำบลเขาวิ้ว-พลอยแหวน

แบบ ผ.๐๒

- ก. ยุทธศาสตร์จังหวัดที่...ประเด็นการพัฒนาจังหวัดที่ ๓ ยกระดับมาตรฐานคุณภาพชีวิต ความมั่นคงปลอดภัย ตามหลักปรัชญาเศรษฐกิจพอเพียง
- ข. ยุทธศาสตร์การพัฒนาขององค์กรปกครองส่วนท้องถิ่นในเขตจังหวัดจันทบุรี ยุทธศาสตร์ที่ ๒ ด้านการจัดระเบียบชุมชน สังคม ยาเสพติด และการรักษาความสงบเรียบร้อย และยุทธศาสตร์ที่ ๔ ด้านการส่งเสริมและพัฒนาคุณภาพชีวิตให้กับประชาชน
๖. ยุทธศาสตร์ การพัฒนาด้านการเมือง การบริหารจัดการ
- ๖.๓ แผนงานการรักษาความสงบภายใน (การพัฒนาระบบป้องกันและบรรเทาสาธารณภัย)

ที่	โครงการ	วัตถุประสงค์	เป้าหมาย (ผลผลิตของโครงการ)	งบประมาณ					ตัวชี้วัด (KPI)	ผลที่คาดว่าจะได้รับ	หน่วยงาน รับผิดชอบหลัก
				๒๕๖๑ (บาท)	๒๕๖๒ (บาท)	๒๕๖๓ (บาท)	๒๕๖๔ (บาท)	๒๕๖๕ (บาท)			
๑๖๓	ฝึกอบรมอาสาสมัคร ป้องกันภัยฝ่ายพลเรือน (อปพร.)	เพื่อฝึกอบรมและ ทบทวน อปพร.ให้มี ความพร้อมและมี ความรู้ในการปฏิบัติ งานป้องกันและ บรรเทาสาธารณภัย	จัดฝึกอบรมทบทวน อปพร. จำนวน ๔๓ คน หรือ ส่ง อปพร. ไปฝึกอบรมร่วมกับหน่วยงานอื่นๆ	๑๐๐,๐๐๐	๑๐๐,๐๐๐	๑๐๐,๐๐๐	๑๐๐,๐๐๐	๑๐๐,๐๐๐	จำนวน อปพร. ที่ผ่านการ ฝึกอบรม	อปพร.ที่ได้รับการ ฝึกอบรมมีทักษะ งานความรู้ในการ ปฏิบัติป้องกันและ บรรเทาสาธารณภัย	สำนักปลัด
๑๖๔	ป้องกันและแก้ไขปัญหา สาธารณภัยต่างๆ	เพื่อป้องกันและแก้ไข ปัญหาสาธารณภัย ต่างๆ ในพื้นที่	ดำเนินการป้องกันและแก้ไขปัญหา สาธารณภัยที่เกิดขึ้นในพื้นที่ ๑๕ หมู่บ้าน เช่น ป้องกันและแก้ไขปัญหา อุทกภัย วาตภัย ดินโคลนถล่ม อัคคีภัย เป็นต้น	๔๐๐,๐๐๐	๔๐๐,๐๐๐	๔๐๐,๐๐๐	๔๐๐,๐๐๐	๔๐๐,๐๐๐	การดำเนินงาน ป้องกันและ แก้ไขปัญหา สาธารณภัย ได้อย่างมี ประสิทธิภาพ ครอบคลุม ทุกพื้นที่	สามารถป้องกัน และแก้ไขปัญหา สาธารณภัยต่างๆ ได้อย่างมี ประสิทธิภาพ	สำนักปลัด

๒. บัญชีโครงการพัฒนาท้องถิ่น

รายละเอียดโครงการพัฒนา
แผนพัฒนาท้องถิ่น (พ.ศ. ๒๕๖๑ - ๒๕๖๕)

แบบ ผ.๐๒

เทศบาลตำบลเขาวิ้ว-พลอยแหวน

- ก. ยุทธศาสตร์จังหวัดที่...ประเด็นการพัฒนาจังหวัดที่ ๓ ยกระดับมาตรฐานคุณภาพชีวิต ความมั่นคงปลอดภัย ตามหลักปรัชญาเศรษฐกิจพอเพียง
- ข. ยุทธศาสตร์การพัฒนาขององค์กรปกครองส่วนท้องถิ่นในเขตจังหวัดจันทบุรี ยุทธศาสตร์ที่ ๒ ด้านการจัดระเบียบชุมชน สังคม ยาเสพติด และการรักษาความสงบเรียบร้อย และยุทธศาสตร์ที่ ๔ ด้านการส่งเสริมและพัฒนาคุณภาพชีวิตให้กับประชาชน
๖. ยุทธศาสตร์ การพัฒนาด้านการเมือง การบริหารจัดการ
- ๖.๓ แผนงานการรักษาความสงบภายใน (การพัฒนาระบบป้องกันและบรรเทาสาธารณภัย)

ที่	โครงการ	วัตถุประสงค์	เป้าหมาย (ผลผลิตของโครงการ)	งบประมาณ					ตัวชี้วัด (KPI)	ผลที่คาดว่าจะได้รับ	หน่วยงาน รับผิดชอบหลัก
				๒๕๖๑ (บาท)	๒๕๖๒ (บาท)	๒๕๖๓ (บาท)	๒๕๖๔ (บาท)	๒๕๖๕ (บาท)			
๑๖๕	ฝึกซ้อมแผนป้องกันและบรรเทาสาธารณภัยต่างๆ	เพื่อเตรียมความพร้อมของ อปพร.ในการรับมือกับสาธารณภัยต่างๆ ที่อาจเกิดขึ้นในพื้นที่	ฝึกซ้อมแผนป้องกันและบรรเทาสาธารณภัย ให้กับ อปพร. จำนวน ๔๓ คน	๕๐,๐๐๐	๕๐,๐๐๐	๕๐,๐๐๐	๕๐,๐๐๐	๕๐,๐๐๐	จำนวน อปพร. ที่ผ่านการซ้อมแผนฯ	อปพร. ที่ได้รับการฝึกซ้อมมีทักษะความรู้ในการปฏิบัติงาน ป้องกันและบรรเทาสาธารณภัย	สำนักปลัด
๑๖๖	ก่อสร้างป้อมยาม อปพร. บริเวณหน้าพื้นที่โรงเรียนวัดสระแก้ว (เดิม) หมู่ ๗ ต.พลอยแหวน อ.ท่าใหม่ จ.จันทบุรี	เพื่อให้มีป้อมยามฯ สำหรับการดำเนินกิจกรรมในการรักษาความสงบเรียบร้อยภายในพื้นที่	ก่อสร้างอาคาร กว้าง ๔ ม. ยาว ๔.๕๐ ม. มีพื้นที่ใช้สอยไม่น้อยกว่า ๑๘ ตร.ม.ตามแบบของเทศบาล พร้อมติดตั้งป้ายโครงการ ๑ ป้าย	-	๑๒๕,๐๐๐	-	-	-	สมาชิก อปพร. ที่ใช้ประโยชน์จากอาคารฯ จำนวน ๔๓ คน	มีป้อมยามสำหรับการดำเนินกิจกรรมรักษาความสงบเรียบร้อยภายในพื้นที่	กองช่าง

๒. บัญชีโครงการพัฒนาท้องถิ่น

รายละเอียดโครงการพัฒนา
แผนพัฒนาท้องถิ่น (พ.ศ. ๒๕๖๑ - ๒๕๖๕)

แบบ ผ.๐๒

เทศบาลตำบลเขาวิ้ว-พลอยแหวน

ก. ยุทธศาสตร์จังหวัดที่...ประเด็นการพัฒนาจังหวัดที่ ๓ ยกระดับมาตรฐานคุณภาพชีวิต ความมั่นคงปลอดภัย ตามหลักปรัชญาเศรษฐกิจพอเพียง

ข. ยุทธศาสตร์การพัฒนาขององค์กรปกครองส่วนท้องถิ่นในเขตจังหวัดจันทบุรี ยุทธศาสตร์ที่ ๒ ด้านการจัดระเบียบชุมชน สังคม ยาเสพติด และการรักษาความสงบเรียบร้อย และ

ยุทธศาสตร์ที่ ๔ ด้านการส่งเสริมและพัฒนาคุณภาพชีวิตให้กับประชาชน

๖. ยุทธศาสตร์ การพัฒนาด้านการเมือง การบริหารจัดการ

๖.๓ แผนงานการรักษาความสงบภายใน (การพัฒนาระบบป้องกันและบรรเทาสาธารณภัย)

ที่	โครงการ	วัตถุประสงค์	เป้าหมาย (ผลผลิตของโครงการ)	งบประมาณ					ตัวชี้วัด (KPI)	ผลที่คาดว่าจะได้รับ	หน่วยงาน รับผิดชอบหลัก
				๒๕๖๑ (บาท)	๒๕๖๒ (บาท)	๒๕๖๓ (บาท)	๒๕๖๔ (บาท)	๒๕๖๕ (บาท)			
๑๖๗	โครงการป้องกันและลดอุบัติเหตุทางถนนในช่วงเทศกาลต่างๆ	เพื่อป้องกันและลดอุบัติเหตุทางถนนในช่วงเทศกาลต่างๆ	ตั้งจุดอำนวยความสะดวกแก่ประชาชนในช่วงเทศกาลต่างๆ จำนวน ๑ จุด เช่น เทศกาลปีใหม่ เทศกาลสงกรานต์ เป็นต้น	-	๓๐,๐๐๐	๓๐,๐๐๐	๓๐,๐๐๐	๓๐,๐๐๐	ผู้ได้รับประโยชน์ จำนวน ๑,๖๘๒ คน/คริวเรือน/ ๓,๕๙๕ คน	สามารถป้องกันและลดอุบัติเหตุในช่วงเทศกาลต่างๆ	สำนักปลัด

ବ.୧	₹, ୬୯୬,୦୦୦	₹, ୧୧୧,୦୦୦	₹, ୧୧୧,୦୦୦	₹, ୧୧୬,୦୦୦	₹, ୧୧୬,୦୦୦
ବ.୨	₹ ୯,୦୦୦	₹ ୯,୦୦୦	₹ ୯,୦୦୦	₹ ୯,୦୦୦	₹ ୯,୦୦୦
ବ.୩	₹ ୯୦,୦୦୦	₹ ୦୯,୦୦୦	₹ ୯୦,୦୦୦	₹ ୯୦,୦୦୦	₹ ୯୦,୦୦୦

๒. บัญชีโครงการพัฒนาท้องถิ่น

รายละเอียดโครงการพัฒนา
แผนพัฒนาท้องถิ่น (พ.ศ. ๒๕๖๑ - ๒๕๖๕)
สำหรับ โครงการที่เกินศักยภาพขององค์กรปกครองส่วนท้องถิ่น
เทศบาลตำบลเขาวัว-พลอยแหวน

แบบ ผ.๐๒/๑

ก. ยุทธศาสตร์จังหวัดที่...ประเด็นการพัฒนาจังหวัดที่ ๑ ส่งเสริมการผลิตสินค้าเกษตรให้ได้มาตรฐานสากลและขยายฐานการตลาดนานาชาติ
(แผนงานที่ ๑.๑ เพิ่มศักยภาพการผลิตสินค้าเกษตร/๒.โครงการเพิ่มประสิทธิภาพการขนส่งและกระจายสินค้าทางการเกษตร)

ข. ยุทธศาสตร์การพัฒนาขององค์กรปกครองส่วนท้องถิ่นในเขตจังหวัดจันทบุรี ยุทธศาสตร์ที่ ๑ ด้านโครงสร้างพื้นฐาน

๑. ยุทธศาสตร์ การพัฒนาโครงสร้างพื้นฐาน

๑.๑ แผนงานเคหะและชุมชน (การก่อสร้าง ปรับปรุง บำรุงรักษาดูแล สะพาน ท่อระบายน้ำ รวางระบายน้ำ และงานอาคาร/การพัฒนาระบบจราจร/การพัฒนาระบบไฟฟ้า)

ที่	โครงการ	วัตถุประสงค์	เป้าหมาย (ผลผลิตของโครงการ)	งบประมาณ					ตัวชี้วัด (KPI)	ผลที่คาดว่าจะได้รับ	หน่วยงาน รับผิดชอบหลัก
				๒๕๖๑ (บาท)	๒๕๖๒ (บาท)	๒๕๖๓ (บาท)	๒๕๖๔ (บาท)	๒๕๖๕ (บาท)			
๑	ก่อสร้างถนนคอนกรีตเสริมเหล็ก ซ.พลอยแหวน ๑๖/๑ม.๒ต.พลอยแหวน อ.ท่าใหม่ จ.จันทบุรี (ตรงข้ามสำนักสงฆ์) เชื่อมต่อตำบลท่าช้าง	เพื่อให้ประชาชน ม.๒ ต.พลอยแหวน และ ต.ท่าช้างมีถนนสำหรับการขนส่งสินค้าการเกษตรและการคมนาคมที่สะดวกรวดเร็ว	ก่อสร้างถนนคอนกรีตเสริมเหล็ก กว้าง ๕ ม. ยาว ๔๑๒ ม. หนา ๐.๑๕ ม. คิดเป็นเนื้อที่ไม่น้อยกว่า ๒,๐๖๐ ตร.ม. (ตามแบบมาตรฐานงานก่อสร้างท้องถิ่น กรมการปกครอง แบบเลขที่ ท.๑-๐๑ ไม่รวมงานลูกรัง) พร้อมป้ายโครงการจำนวน ๑ ป้าย	-	-	๑,๕๘๑,๘๗๗	-	-	ผู้ได้รับประโยชน์ จำนวน ๓๐๑ครัวเรือน/ ๔๕๓ คน	ประชาชน หมู่ ๒ ตำบลพลอยแหวน และตำบลท่าช้าง มีถนนสำหรับการขนส่งสินค้าทางการเกษตรและการคมนาคมที่สะดวกรวดเร็ว	กองช่าง
๒	ปรับปรุงผิวจราจรโดยลงแอสฟัลต์ติกคอนกรีต ทับหน้าผิวจราจรเดิมถนนสายสามัคคี-บ้านคลองทราย หมู่ ๖ ต.เขาวัว อ.ท่าใหม่ จ.จันทบุรี เชื่อมต่อตำบลท่าช้าง อ.เมืองจ.จันทบุรี	เพื่อให้ประชาชนหมู่ ๖ ตำบลเขาวัวและตำบลท่าช้างมีถนนสำหรับการขนส่งสินค้าเกษตรและการคมนาคมที่สะดวกรวดเร็วและปลอดภัย	ปรับปรุงผิวจราจรโดยลงแอสฟัลต์ติกคอนกรีตทับหน้าผิวจราจรเดิม กว้าง ๖ ม.ยาว ๑,๔๐๕ ม.หนา ๐.๐๕ ม. คิดเป็นเนื้อที่ไม่น้อยกว่า ๘,๔๓๐ ตร.ม.ตามแบบมาตรฐานท้องถิ่นฯ พร้อมป้ายสัมพันธโครงการจำนวน ๑ ป้าย	-	-	-	-	๕,๐๐๐,๐๐๐	ผู้ที่ได้รับประโยชน์ ๒๐๓ครัวเรือน/ ๕๕๒ คน	ประชาชน หมู่ที่ ๖ ตำบลเขาวัวและตำบลท่าช้างมีถนนสำหรับการขนส่งสินค้าทางการเกษตรและการคมนาคมที่สะดวกรวดเร็วและปลอดภัย	กองช่าง

๒. บัญชีโครงการพัฒนาท้องถิ่น

รายละเอียดโครงการพัฒนา
แผนพัฒนาท้องถิ่น (พ.ศ. ๒๕๖๑ - ๒๕๖๕)
สำหรับ โครงการที่เกินศักยภาพขององค์กรปกครองส่วนท้องถิ่น
เทศบาลตำบลเขาวัว-พลอยแหวน

แบบ ผ.๐๒/๑

ก. ยุทธศาสตร์จังหวัดที่...ประเด็นการพัฒนาจังหวัดที่ ๑ ส่งเสริมการผลิตสินค้าเกษตรให้ได้มาตรฐานสากลและขยายฐานการตลาดนานาชาติ
(แผนงานที่ ๑.๑ เพิ่มศักยภาพการผลิตสินค้าเกษตร/๒.โครงการเพิ่มประสิทธิภาพการขนส่งและกระจายสินค้าทางการเกษตร)

ข. ยุทธศาสตร์การพัฒนาขององค์กรปกครองส่วนท้องถิ่นในเขตจังหวัดจันทบุรี ยุทธศาสตร์ที่ ๑ ด้านโครงสร้างพื้นฐาน

๑. ยุทธศาสตร์ การพัฒนาโครงสร้างพื้นฐาน

๑.๑ แผนงานเคหะและชุมชน (การก่อสร้าง ปรับปรุง บำรุงรักษาถนน สะพาน ท่อระบายน้ำ รางระบายน้ำ และงานอาคาร/การพัฒนาระบบจราจร/การพัฒนาระบบไฟฟ้า)

ที่	โครงการ	วัตถุประสงค์	เป้าหมาย (ผลผลิตของโครงการ)	งบประมาณ					ตัวชี้วัด (KPI)	ผลที่คาดว่าจะได้รับ	หน่วยงาน รับผิดชอบหลัก
				๒๕๖๑ (บาท)	๒๕๖๒ (บาท)	๒๕๖๓ (บาท)	๒๕๖๔ (บาท)	๒๕๖๕ (บาท)			
๓	ก่อสร้างสะพานคอนกรีตเสริมเหล็กคลองวังหินด่าน หมู่ที่ ๕ เชื่อมต่อ หมู่ที่ ๔ ต.เขาวัว อ.ท่าใหม่ จ.จันทบุรี	เพื่อให้ประชาชน ม.๕ ม.๔ ต.เขาวัวมีสะพานสำหรับใช้ในการขนส่งสินค้าการเกษตรและการคมนาคมที่สะดวก รวดเร็วและปลอดภัย	ก่อสร้างสะพาน ค.ส.ล. กว้าง ๖ ม. ยาว ๒๗ ม. ตามแบบแปลนของเทศบาล พร้อมติดตั้งป้ายโครงการ จำนวน ๑ ป้าย	-	-	-	-	๒,๓๐๐,๐๐๐	ผู้ที่ได้รับประโยชน์ ๑๖๖ ครัวเรือน/ ๓๔๐ คน	ประชาชน ม.๕ ม.๔ ต.เขาวัว มีสะพานใช้ในการขนส่งสินค้าการเกษตรและการคมนาคมที่สะดวก รวดเร็วและปลอดภัย	กองช่าง
๔	ก่อสร้างสะพานคอนกรีตเสริมเหล็กคลองท่ากรวด หมู่ที่ ๖ ต.เขาวัว เชื่อมต่อ หมู่ที่ ๒ ต.พลอยแหวน อ.ท่าใหม่ จ.จันทบุรี	เพื่อให้ประชาชน ม.๖ ต.เขาวัว และ ม.๒ ต.พลอยแหวน มีสะพานสำหรับใช้ในการขนส่งสินค้าการเกษตรและการคมนาคมที่สะดวก รวดเร็วและปลอดภัย	ก่อสร้างสะพาน ค.ส.ล. กว้าง ๖ ม. ยาว ๒๗ ม. ตามแบบแปลนของเทศบาล พร้อมติดตั้งป้ายโครงการ จำนวน ๑ ป้าย	-	-	๒,๓๐๐,๐๐๐	-	-	ผู้ที่ได้รับประโยชน์ ๔๐๔ ครัวเรือน/ ๑,๐๐๕ คน	ประชาชน ม.๖ ต.เขาวัว และ ม.๒ ต.พลอยแหวน มีสะพานใช้ในการขนส่งสินค้าเกษตรและการคมนาคมที่สะดวก รวดเร็วและปลอดภัย	กองช่าง

๒. บัญชีโครงการพัฒนาท้องถิ่น

รายละเอียดโครงการพัฒนา
แผนพัฒนาท้องถิ่น (พ.ศ. ๒๕๖๑ - ๒๕๖๕)
สำหรับ โครงการที่เกินศักยภาพขององค์กรปกครองส่วนท้องถิ่น
เทศบาลตำบลเขาวัว-พลอยแหวน

แบบ ผ.๐๒/๑

ก. ยุทธศาสตร์จังหวัดที่...ประเด็นการพัฒนาจังหวัดที่ ๑ ส่งเสริมการผลิตสินค้าเกษตรให้ได้มาตรฐานสากลและขยายฐานการตลาดนานาชาติ
(แผนงานที่ ๑.๑ เพิ่มศักยภาพการผลิตสินค้าเกษตร/๒.โครงการเพิ่มประสิทธิภาพการขนส่งและกระจายสินค้าทางการเกษตร)

ข. ยุทธศาสตร์การพัฒนาขององค์กรปกครองส่วนท้องถิ่นในเขตจังหวัดจันทบุรี ยุทธศาสตร์ที่ ๑ ด้านโครงสร้างพื้นฐาน

๑. ยุทธศาสตร์ การพัฒนาโครงสร้างพื้นฐาน

๑.๑ แผนงานเคหะและชุมชน (การก่อสร้าง ปรับปรุง บำรุงรักษาดมย สะพาน ท่อระบายน้ำ รวางระบายน้ำ และงานอาคาร/การพัฒนาระบบจราจร/การพัฒนาระบบไฟฟ้า)

ที่	โครงการ	วัตถุประสงค์	เป้าหมาย (ผลผลิตของโครงการ)	งบประมาณ					ตัวชี้วัด (KPI)	ผลที่คาดว่าจะได้รับ	หน่วยงาน รับผิดชอบหลัก
				๒๕๖๑ (บาท)	๒๕๖๒ (บาท)	๒๕๖๓ (บาท)	๒๕๖๔ (บาท)	๒๕๖๕ (บาท)			
๕	ก่อสร้างถนนลาดยางสองชั้น ซอยฮันนี่โฮม หมู่ที่ ๔ ต.เขาวัว อ.ท่าใหม่ จ.จันทบุรี	เพื่อให้ประชาชน หมู่ ๔ ตำบลเขาวัวมีถนนสำหรับการคมนาคม ที่สะดวก รวดเร็วและปลอดภัย	ก่อสร้างถนนลาดยางสองชั้น กว้าง ๕ ม. ยาว ๖๐๔ ม. คิดเป็นเนื้อที่ไม่น้อยกว่า ๓,๐๒๐ ตร.ม.(ตามแบบกรมส่งเสริมการปกครองท้องถิ่น) พร้อมติดตั้งป้ายโครงการ ๑ ป้าย	๑,๒๓๑,๔๙๔	-	-	-	-	ผู้ที่ได้รับประโยชน์ ๘๖ หลัง ๑๒๒ คน	ประชาชน หมู่ที่ ๔ ตำบลเขาวัวมีถนนสำหรับการคมนาคม ที่สะดวก รวดเร็ว และปลอดภัย	กองช่าง
๖	ก่อสร้างถนนพาราเอสฟัลท์ติกคอนกรีต ซ.นิยามานุสร หมู่ที่ ๙ ต.เขาวัว อ.ท่าใหม่ จ.จันทบุรี	เพื่อให้ประชาชน หมู่ ๙ ตำบลเขาวัวมีถนนสำหรับการคมนาคม ที่สะดวก รวดเร็วและปลอดภัย	ก่อสร้างถนนพาราเอสฟัลท์ติกคอนกรีต กว้าง ๕ ม. ยาว ๑,๐๐๐ ม. หนา ๐.๑๓ ม.พื้นที่ไม่น้อยกว่า ๕,๐๐๐ ตร.ม.(ตามแบบกรมส่งเสริมการปกครองท้องถิ่น) พร้อมติดตั้งป้ายโครงการ จำนวน ๑ ป้าย	-	๒,๗๔๘,๐๐๐	-	-	-	ผู้ที่ได้รับประโยชน์ ๓๖๕ หลัง ๗๑๑ คน	ประชาชน หมู่ที่ ๙ ตำบลเขาวัวมีถนน สำหรับการคมนาคม ที่สะดวก รวดเร็ว และปลอดภัย	กองช่าง

๒. บัญชีโครงการพัฒนาท้องถิ่น

รายละเอียดโครงการพัฒนา
แผนพัฒนาท้องถิ่น (พ.ศ. ๒๕๖๑ - ๒๕๖๕)
สำหรับ โครงการที่เกี่วข้องกับภาพขององค์กรปกครองส่วนท้องถิ่น
เทศบาลตำบลเขาวิ้ว-พลอยแหวน

แบบ ผ.๐๒/๑

ก. ยุทธศาสตร์จังหวัดที่...ประเด็นการพัฒนาจังหวัดที่ ๑ ส่งเสริมการผลิตสินค้าเกษตรให้ได้มาตรฐานสากลและขยายฐานการตลาดนานาชาติ
(แผนงานที่ ๑.๑ เพิ่มศักยภาพการผลิตสินค้าเกษตร/๒.โครงการเพิ่มประสิทธิภาพการขนส่งและกระจายสินค้าทางการเกษตร)

ข. ยุทธศาสตร์การพัฒนาขององค์กรปกครองส่วนท้องถิ่นในเขตจังหวัดจันทบุรี ยุทธศาสตร์ที่ ๑ ด้านโครงสร้างพื้นฐาน

๑. ยุทธศาสตร์ การพัฒนาโครงสร้างพื้นฐาน

๑.๑ แผนงานเคหะและชุมชน (การก่อสร้าง ปรับปรุง บำรุงรักษาถนน สะพาน ท่อระบายน้ำ รวางระบายน้ำ และงานอาคาร/การพัฒนาระบบจราจร/การพัฒนาระบบไฟฟ้า)

ที่	โครงการ	วัตถุประสงค์	เป้าหมาย (ผลผลิตของโครงการ)	งบประมาณ					ตัวชี้วัด (KPI)	ผลที่คาดว่าจะได้รับ	หน่วยงาน รับผิดชอบหลัก
				๒๕๖๑ (บาท)	๒๕๖๒ (บาท)	๒๕๖๓ (บาท)	๒๕๖๔ (บาท)	๒๕๖๕ (บาท)			
๗	ก่อสร้างสะพานคอนกรีตเสริมเหล็กคลองท่ากรวด หมู่ ๔, ๕ ต.เขาวิ้ว อ.ท่าใหม่ จ.จันทบุรี (บริเวณฝายน้ำล้น)	เพื่อให้ประชาชน ม.๔ ต.เขาวิ้ว มีสะพานใช้สำหรับใช้ในการขนส่งสินค้าการเกษตรและการคมนาคมที่สะดวก รวดเร็วและปลอดภัย	ก่อสร้างสะพาน ค.ส.ล. กว้าง ๖ ม. ยาว ๑๕ ม. ตามแบบแปลนของเทศบาล พร้อมติดตั้งป้ายโครงการจำนวน ๑ ป้าย	-	-	-	-	๑,๕๐๐,๐๐๐	ผู้ที่ได้รับประโยชน์ ๘๖ คน	ประชาชน ม.๔ ต.เขาวิ้วมีสะพานใช้ในการขนส่งสินค้าเกษตรและการคมนาคมที่สะดวกรวดเร็วและปลอดภัย	กองช่าง
๘	โครงการปรับปรุงผิวจราจรโดยลงพาราแอสฟัลท์ติกคอนกรีต ถนนรัตนวิถี เชื่อมเข้าซอย ๙ (บ่อน้ำศักดิ์สิทธิ์) หมู่ที่ ๖ ต.พลอยแหวน อ.ท่าใหม่ จ.จันทบุรี	เพื่อส่งเสริมการท่องเที่ยวในพื้นที่	ปรับปรุงผิวจราจรโดยลงพาราแอสฟัลท์ติกคอนกรีต ทับหน้าผิวจราจรเดิมหนาเฉลี่ย ๐.๐๕ ม. ช่วงที่ ๑ กว้าง ๕.๐๐ ม. ยาว ๕๗๐ ม. ช่วงที่ ๒ กว้าง ๕ ม. ยาว ๓๑๐ ม. หรือมีพื้นที่ไม่น้อยกว่า ๔,๔๐๐ ตร.ม. (ตามแบบมาตรฐานของท้องถิ่น กรมการปกครอง เลขที่ท.๑-๐๓) พร้อมติดตั้งป้ายโครงการ ๑ ป้าย	-	-	๒,๓๔๐,๐๐๐	-	-	ผู้ที่ได้รับประโยชน์ จำนวน ๑๔๓ คน	สามารถส่งเสริมการท่องเที่ยวในพื้นที่ได้	กองช่าง

๒. บัญชีโครงการพัฒนาท้องถิ่น

รายละเอียดโครงการพัฒนา
แผนพัฒนาท้องถิ่น (พ.ศ. ๒๕๖๑ - ๒๕๖๕)
สำหรับ โครงการที่เกินศักยภาพขององค์กรปกครองส่วนท้องถิ่น
เทศบาลตำบลเขาวิ้ว-พลอยแหวน

แบบ ผ.๐๒/๑

ก. ยุทธศาสตร์จังหวัดที่...ประเด็นการพัฒนาจังหวัดที่ ๑ ส่งเสริมการผลิตสินค้าเกษตรให้ได้มาตรฐานสากลและขยายฐานการตลาดนานาชาติ
(แผนงานที่ ๑.๑ เพิ่มศักยภาพการผลิตสินค้าเกษตร/๒.โครงการเพิ่มประสิทธิภาพการขนส่งและกระจายสินค้าทางการเกษตร)

ข. ยุทธศาสตร์การพัฒนาขององค์กรปกครองส่วนท้องถิ่นในเขตจังหวัดจันทบุรี ยุทธศาสตร์ที่ ๑ ด้านโครงสร้างพื้นฐาน

๑. ยุทธศาสตร์ การพัฒนาโครงสร้างพื้นฐาน

๑.๑ แผนงานเคหะและชุมชน (การก่อสร้าง ปรับปรุง บำรุงรักษาดถนน สะพาน ท่อระบายน้ำ รางระบายน้ำ และงานอาคาร/การพัฒนาระบบจราจร/การพัฒนาระบบไฟฟ้า)

ที่	โครงการ	วัตถุประสงค์	เป้าหมาย (ผลผลิตของโครงการ)	งบประมาณ					ตัวชี้วัด (KPI)	ผลที่คาดว่าจะได้รับ	หน่วยงาน รับผิดชอบหลัก
				๒๕๖๑ (บาท)	๒๕๖๒ (บาท)	๒๕๖๓ (บาท)	๒๕๖๔ (บาท)	๒๕๖๕ (บาท)			
๙	โครงการปรับปรุงผิวจราจร โดยลงพาราเอสฟัลท์ติก คอนกรีต ซอยชั้นวัด เขาพลอยแหวน หมู่ที่ ๔ ต.พลอยแหวน อ.ท่าใหม่ จ.จันทบุรี	เพื่อส่งเสริมการ ท่องเที่ยวในพื้นที่	ปรับปรุงผิวจราจรโดยลงพาราเอสฟัลท์ติก คอนกรีต ทับหน้าผิวจราจรเดิม หนาเฉลี่ย ๐.๐๕ ม.ช่วงที่ ๑ กว้าง ๑๒ ม. ยาว ๒๕ ม. ช่วงที่ ๒ กว้าง ๕.๐๐ ม. ยาว ๕๘๐ ม.หรือมีพื้นที่ ก่อสร้างไม่น้อยกว่า ๓,๒๐๐ ตร.ม. (ตามแบบมาตรฐานของท้องถิ่น กรมการปกครอง เลขที่พ.๑-๐๓) พร้อมติดตั้งป้ายโครงการ จำนวน ๑ ป้าย	-	-	๑,๗๐๐,๐๐๐	-	-	ผู้ได้รับ ประโยชน์ จำนวน ๘๓ ครัวเรือน/ ๒๐๑ คน	สามารถส่งเสริม การท่องเที่ยว ในพื้นที่ได้	กองช่าง

๒. บัญชีโครงการพัฒนาท้องถิ่น

รายละเอียดโครงการพัฒนา
แผนพัฒนาท้องถิ่น (พ.ศ. ๒๕๖๑ - ๒๕๖๕)
สำหรับ โครงการที่เกินศักยภาพขององค์กรปกครองส่วนท้องถิ่น
เทศบาลตำบลเขาวัว-พลอยแหวน

แบบ ผ.๐๒/๑

ก. ยุทธศาสตร์จังหวัดที่...ประเด็นการพัฒนาจังหวัดที่ ๑ ส่งเสริมการผลิตสินค้าเกษตรให้ได้มาตรฐานสากลและขยายฐานการตลาดนานาชาติ
(แผนงานที่ ๑.๑ เพิ่มศักยภาพการผลิตสินค้าเกษตร/๒.โครงการเพิ่มประสิทธิภาพการขนส่งและกระจายสินค้าทางการเกษตร)

ข. ยุทธศาสตร์การพัฒนาขององค์กรปกครองส่วนท้องถิ่นในเขตจังหวัดจันทบุรี ยุทธศาสตร์ที่ ๑ ด้านโครงสร้างพื้นฐาน

๑. ยุทธศาสตร์ การพัฒนาโครงสร้างพื้นฐาน

๑.๒ แผนงานการเกษตร (การจัดให้มีแหล่งน้ำเพื่อการอุปโภค บริโภค และการเกษตรอย่างเพียงพอ)

ที่	โครงการ	วัตถุประสงค์	เป้าหมาย (ผลผลิตของโครงการ)	งบประมาณ					ตัวชี้วัด (KPI)	ผลที่คาดว่าจะได้รับ	หน่วยงาน รับผิดชอบหลัก
				๒๕๖๑ (บาท)	๒๕๖๒ (บาท)	๒๕๖๓ (บาท)	๒๕๖๔ (บาท)	๒๕๖๕ (บาท)			
๑๐	ก่อสร้างฝายน้ำล้นบ้านวังพอก ๒ แห่ง หมู่ ๙ ต.เขาวัว อ.ท่าใหม่ จ.จันทบุรี (บริเวณคลองกำยานและบริเวณคลองเขาหินขาว)	เพื่อให้ประชาชน หมู่ ๙ ตำบลเขาวัว มีแหล่งน้ำใช้ในการอุปโภคและการเกษตรอย่างเพียงพอ และเพื่อป้องกันภัยแล้ง	ก่อสร้างฝายน้ำล้น จำนวน ๒ แห่ง จุดที่ ๑ บริเวณคลองกำยาน หมู่ ๙ ต.เขาวัว อ.ท่าใหม่ จ.จันทบุรี จุดที่ ๒ บริเวณคลองเขาหินขาว หมู่ ๙ ต.เขาวัว อ.ท่าใหม่ จ.จันทบุรี โดยฝาย ๒ แห่ง มีขนาด สันฝายสูง ๑.๕๐ ม. ผนังข้างสูง ๓ ม. กว้าง ๑๒ ม. ตามแบบแปลน กรมการปกครอง ท.๔-๐๑ พร้อมป้ายโครงการ จำนวน ๑ ป้าย	๑,๑๗๓,๖๐๐	-	-	-	-	- ผู้ที่ได้รับประโยชน์ ๓๖๕ครัวเรือน/๗๑๑ คน	ประชาชน หมู่ ๙ ต.เขาวัว มีแหล่งน้ำใช้ในการอุปโภคและการเกษตรอย่างเพียงพอและสามารถป้องกันภัยแล้งได้	กองช่าง
๑๑	ขุดลอกหนองตัวลิ่ง หมู่ ๔ ต.เขาวัว อ.ท่าใหม่ จ.จันทบุรี	เพื่อให้ประชาชน หมู่ ๔๑ มีน้ำเพื่อการอุปโภคและการเกษตรอย่างเพียงพอ	ขุดลอกสระน้ำหนองตัวลิ่ง พื้นที่โดยเฉลี่ย ๖ ไร่ ตามแบบแปลนของเทศบาลฯ พร้อมติดตั้งป้ายโครงการ จำนวน ๑ ป้าย	-	-	-	-	๒,๖๕๐,๐๐๐	ผู้ที่ได้รับประโยชน์ ๘๖ ครัวเรือน ๑๒๒ คน	ประชาชน หมู่ ๔๑ มีน้ำเพื่อการอุปโภคและการเกษตรอย่างเพียงพอ	กองช่าง

๒. บัญชีโครงการพัฒนาท้องถิ่น

รายละเอียดโครงการพัฒนา
แผนพัฒนาท้องถิ่น (พ.ศ. ๒๕๖๑ - ๒๕๖๕)
สำหรับ โครงการที่เกินศักยภาพขององค์กรปกครองส่วนท้องถิ่น
เทศบาลตำบลเขาวัว-พลอยแหวน

แบบ ผ.๐๒/๑

ก. ยุทธศาสตร์จังหวัดที่...ประเด็นการพัฒนาจังหวัดที่ ๑ ส่งเสริมการผลิตสินค้าเกษตรให้ได้มาตรฐานสากลและขยายฐานการตลาดนานาชาติ
(แผนงานที่ ๑.๑ เพิ่มศักยภาพการผลิตสินค้าเกษตร/๒.โครงการเพิ่มประสิทธิภาพการขนส่งและกระจายสินค้าทางการเกษตร)

ข. ยุทธศาสตร์การพัฒนาขององค์กรปกครองส่วนท้องถิ่นในเขตจังหวัดจันทบุรี ยุทธศาสตร์ที่ ๑ ด้านโครงสร้างพื้นฐาน

๑. ยุทธศาสตร์ การพัฒนาโครงสร้างพื้นฐาน

๑.๒ แผนงานการเกษตร (การจัดให้มีแหล่งน้ำเพื่อการอุปโภค บริโภค และการเกษตรอย่างเพียงพอ)

ที่	โครงการ	วัตถุประสงค์	เป้าหมาย (ผลผลิตของโครงการ)	งบประมาณ					ตัวชี้วัด (KPI)	ผลที่คาดว่าจะได้รับ	หน่วยงาน รับผิดชอบหลัก
				๒๕๖๑ (บาท)	๒๕๖๒ (บาท)	๒๕๖๓ (บาท)	๒๕๖๔ (บาท)	๒๕๖๕ (บาท)			
๑๒	ก่อสร้างประปาหมู่บ้าน แบบบาดาลขนาดใหญ่มาก ตามแบบมาตรฐาน กรมทรัพยากรน้ำ หมู่ที่ ๑ ต.เขาวัว อ.ท่าใหม่ จ.จันทบุรี	เพื่อให้ประชาชน หมู่ที่ ๑,๒,๕,๗ ต.เขาวัว มีน้ำเพื่อการอุปโภค และบริโภคอย่าง เพียงพอ	ก่อสร้างประปาหมู่บ้าน แบบบาดาล ขนาดใหญ่มาก ขนาด ๔๕ ลบ.ม. ตามแบบกรมทรัพยากรน้ำ หมู่ที่ ๑ ต.เขาวัว ฯ จำนวน ๑ แห่ง พร้อม ติดตั้งป้ายโครงการ จำนวน ๑ ป้าย	๔,๑๖๗,๔๐๐	-	-	-	-	ผู้ที่ได้รับ ประโยชน์ ๑๕๓ หลัง ๔๕๘ คน	ประชาชน หมู่ ๑, ๒,๕,๗ ต.เขาวัว มีน้ำเพื่อการอุปโภค และบริโภคอย่าง เพียงพอ	กองช่าง

๒. บัญชีโครงการพัฒนาท้องถิ่น

รายละเอียดโครงการพัฒนา
แผนพัฒนาท้องถิ่น (พ.ศ. ๒๕๖๑ - ๒๕๖๕)
สำหรับ โครงการที่เกินศักยภาพขององค์กรปกครองส่วนท้องถิ่น
เทศบาลตำบลเขาวัว-พลอยแหวน

แบบ ผ.๐๒/๑

ก. ยุทธศาสตร์จังหวัดที่...ประเด็นการพัฒนาจังหวัดที่ ๑ ส่งเสริมการผลิตสินค้าเกษตรให้ได้มาตรฐานสากลและขยายฐานการตลาดนานาชาติ
(แผนงานที่ ๑.๑ เพิ่มศักยภาพการผลิตสินค้าเกษตร/๒.โครงการเพิ่มประสิทธิภาพการขนส่งและกระจายสินค้าทางการเกษตร)

ข. ยุทธศาสตร์การพัฒนาขององค์กรปกครองส่วนท้องถิ่นในเขตจังหวัดจันทบุรี ยุทธศาสตร์ที่ ๑ ด้านโครงสร้างพื้นฐาน

๑. ยุทธศาสตร์ การพัฒนาโครงสร้างพื้นฐาน

๒.๒ แผนงานศาสนาวัฒนธรรมและนันทนาการ (การพัฒนากีฬาและนันทนาการ)

ที่	โครงการ	วัตถุประสงค์	เป้าหมาย (ผลผลิตของโครงการ)	งบประมาณ					ตัวชี้วัด (KPI)	ผลที่คาดว่าจะได้รับ	หน่วยงาน รับผิดชอบหลัก
				๒๕๖๑ (บาท)	๒๕๖๒ (บาท)	๒๕๖๓ (บาท)	๒๕๖๔ (บาท)	๒๕๖๕ (บาท)			
๑๓	โครงการก่อสร้างลานกีฬา อเนกประสงค์ด้านยาเสพติด บ้านดั่ง หมู่ที่ ๒ ต.เขาวัว อ.ท่าใหม่ จ.จันทบุรี	เพื่อให้ประชาชนมี สถานที่ออกกำลังกาย และเพื่อให้สุขภาพ ร่างกายแข็งแรง	ก่อสร้างลานกีฬาขนาดกว้าง ๒๓ ม. ยาว ๓๘ ม.หรือมีพื้นที่ก่อสร้างรวม ไม่น้อยกว่า ๘๗๔ ตร.ม. ตามแบบ แปลนเทศบาล พร้อมป้ายโครงการ จำนวน ๑ ป้าย	-	๖๕๐,๐๐๐	-	-	-	ผู้ได้รับ ประโยชน์ จำนวน ๑๘๔ ครัวเรือน/ ๔๕๙ คน	ประชาชนมีสถานที่ ออกกำลังกายและ ทำกิจกรรมส่งเสริม สุขภาพต่าง ๆ	กองช่าง

๒. บัญชีโครงการพัฒนาท้องถิ่น

รายละเอียดโครงการพัฒนา
แผนพัฒนาท้องถิ่น (พ.ศ. ๒๕๖๑ - ๒๕๖๕)
สำหรับ โครงการที่เกินศักยภาพขององค์กรปกครองส่วนท้องถิ่น
เทศบาลตำบลเขาวัว-พลอยแหวน

แบบ ผ.๐๒/๑

ก. ยุทธศาสตร์จังหวัดที่...ประเด็นการพัฒนาจังหวัดที่ ๑ ส่งเสริมการผลิตสินค้าเกษตรให้ได้มาตรฐานสากลและขยายฐานการตลาดนานาชาติ
(แผนงานที่ ๑.๑ เพิ่มศักยภาพการผลิตสินค้าเกษตร/๒.โครงการเพิ่มประสิทธิภาพการขนส่งและกระจายสินค้าทางการเกษตร)

ข. ยุทธศาสตร์การพัฒนาขององค์กรปกครองส่วนท้องถิ่นในเขตจังหวัดจันทบุรี ยุทธศาสตร์ที่ ๑ ด้านโครงสร้างพื้นฐาน

๑. ยุทธศาสตร์ การพัฒนาโครงสร้างพื้นฐาน

๒.๓ แผนงานสาธารณสุข (การพัฒนาการบริการสาธารณสุข สุขภาพอนามัยและสุขภาพชุมชน)

ที่	โครงการ	วัตถุประสงค์	เป้าหมาย (ผลผลิตของโครงการ)	งบประมาณ					ตัวชี้วัด (KPI)	ผลที่คาดว่าจะได้รับ	หน่วยงาน รับผิดชอบหลัก
				๒๕๖๑ (บาท)	๒๕๖๒ (บาท)	๒๕๖๓ (บาท)	๒๕๖๔ (บาท)	๒๕๖๕ (บาท)			
๑๔	โครงการป้องกันและแก้ไข ปัญหาเสพติด กิจกรรม การป้องกันและเฝ้าระวัง โดยการติดตั้งกล้อง วงจรปิด (CCTV)	เพื่อป้องกันเฝ้าระวัง และแก้ไขปัญหา ยาเสพติดในพื้นที่ ให้มีประสิทธิภาพ	ติดตั้งกล้องวงจรปิด(CCTV) จำนวน ๘ ตัว ในเขตเทศบาลตำบลเขาวัว- พลอยแหวน ดังนี้ ๑.บริเวณทางเข้า บริษัทผลิตภัณฑ์และวัสดุก่อสร้าง (CPAC) หมู่ ๒ ต.พลอยแหวน ๒.บริเวณปากซอยทางเข้าบ่อน้ำ ศักดิ์สิทธิ์ หมู่ ๖ ต.พลอยแหวน ๓.บริเวณหน้าสำนักงานเทศบาลฯ หมู่ ๒ ตำบลเขาวัว ๔.บริเวณตลาด แม่พิมพ์ หมู่ ๔ ตำบลเขาวัว ๕.บริเวณศาลาอู่ตะเภา หมู่ ๕ ต.เขาวัว ๖.บริเวณประปาหมู่บ้าน หมู่ ๖ ต.เขาวัว ๗.บริเวณบ่อม อพปร. หมู่ ๙ ต.เขาวัว ๘.บริเวณซอย นิยามานุสร ๖ หมู่ ๙ ต.เขาวัว	๙๙๘,๐๐๐	-	-	-	-	ผู้ได้รับ ประโยชน์ จำนวน ๑,๖๖๘ ครัวเรือน/ ๓,๕๘๔ คน	สามารถป้องกัน เฝ้าระวังและแก้ไข ปัญหาเสพติด ในพื้นที่ได้อย่าง มีประสิทธิภาพ	สำนักปลัด

୧.୧	୧,୧୩୧,୮୯୮	୨,୩୮୯,୦୦୦	୩,୯୧୧,୯୩୩	୦	୯,୯୦୦,୦୦୦
୧.୨	୯,୩୮୧,୯୦୦	୦	୦	୦	୨,୬୯୦,୦୦୦
୨.୧	୦	୬୯୦,୦୦୦	୦	୦	୦
୨.୩	୯୯୯,୦୦୦	୦	୦	୦	୦

แผนพัฒนาท้องถิ่นสี่ปี (พ.ศ. ๒๕๖๑ - ๒๕๖๕)

เทศบาลตำบลเขาวัว-พลอยแหวน

ที่	แผนงาน	หมวด	ประเภท	เป้าหมาย (ผลผลิตของครุภัณฑ์)	งบประมาณ					หน่วยงาน รับผิดชอบ หลัก
					๒๕๖๑ (บาท)	๒๕๖๒ (บาท)	๒๕๖๓ (บาท)	๒๕๖๔ (บาท)	๒๕๖๕ (บาท)	
๑	แผนงานบริหาร งานทั่วไป	ครุภัณฑ์ที่ดินและ สิ่งก่อสร้าง	ครุภัณฑ์ โฆษณาและ เผยแพร่	จัดซื้อครุภัณฑ์โฆษณาและเผยแพร่ ดังนี้ ๑. เครื่องมัลติมีเดียเดียโปรเจคเตอร์ ระดับ XGA ขนาด ๔,๐๐๐ ANSI Lumens รายละเอียดตามบัญชีมาตรฐานครุภัณฑ์ ของสำนักงานงบประมาณ (มกราคม ๒๕๖๑)	๔๒,๕๐๐ งบเทศบาล	-	-	-	-	สำนักปลัด
๒	แผนงานบริหาร งานทั่วไป	ครุภัณฑ์ที่ดินและ สิ่งก่อสร้าง	ครุภัณฑ์ สำนักงาน	จัดซื้อครุภัณฑ์สำนักงาน ดังนี้ ๑. เครื่องปรับอากาศแบบแยกส่วน ชนิดตั้งพื้น หรือชนิดแขวน (มีระบบฟอกอากาศ) ขนาด ๑๓,๐๐๐ BTU จำนวน ๑ ตัว ราคา ๒๓,๐๐๐ บาท รายละเอียดตามบัญชี มาตรฐานครุภัณฑ์ ของสำนักงานงบประมาณ (มกราคม ๒๕๖๑)	๒๓,๐๐๐ งบเทศบาล	-	-	-	-	สำนักปลัด
				๒. เครื่องปรับอากาศแบบแยกส่วน ชนิดตั้งพื้น หรือชนิดแขวน (มีระบบฟอกอากาศ) ขนาด ๕๐,๐๐๐ BTU จำนวน ๒ ตัว ราคา ตัวละ ๕๗,๐๐๐ บาท รายละเอียดตามบัญชี มาตรฐานครุภัณฑ์ ของสำนักงานงบประมาณ (มกราคม ๒๕๖๑)	๑๑๔,๐๐๐ งบเทศบาล	-	-	-	-	สำนักปลัด

๒. บัญชีโครงการพัฒนาท้องถิ่น

บัญชีครุภัณฑ์

แบบ ผ.๐๓

แผนพัฒนาท้องถิ่นสี่ปี (พ.ศ. ๒๕๖๑ - ๒๕๖๕)

เทศบาลตำบลเขาवी-พลอยแหวน

ที่	แผนงาน	หมวด	ประเภท	เป้าหมาย (ผลผลิตของครุภัณฑ์)	งบประมาณและที่ผ่านมา					หน่วยงาน รับผิดชอบ หลัก
					๒๕๖๑ (บาท)	๒๕๖๒ (บาท)	๒๕๖๓ (บาท)	๒๕๖๔ (บาท)	๒๕๖๕ (บาท)	
๓	แผนงานบริหาร งานทั่วไป	ครุภัณฑ์ที่ดินและ สิ่งก่อสร้าง	ครุภัณฑ์ คอมพิวเตอร์	จัดซื้อครุภัณฑ์คอมพิวเตอร์ ดังนี้ ๑.คอมพิวเตอร์ สำหรับงานสำนักงาน (จอขนาดไม่ น้อยกว่า ๑๙ นิ้ว)จำนวน ๙ เครื่อง ราคาเครื่องละ ๑๗,๐๐๐ บาท (ปีละ ๓ เครื่อง) โดยใช้เกณฑ์ราคา กลางและคุณลักษณะพื้นฐานครุภัณฑ์คอมพิวเตอร์ ประจำปี ๒๕๖๒ ของกระทรวงดิจิทัลฯ ๒.คอมพิวเตอร์โน้ตบุ๊ก สำหรับงานสำนักงาน จำนวน ๑ เครื่อง ราคา ๑๖,๐๐๐ บาท โดยใช้เกณฑ์ราคากลางและคุณลักษณะพื้นฐาน ครุภัณฑ์คอมพิวเตอร์ ประจำปี ๒๕๖๒ ของกระทรวงดิจิทัลฯ ๓. เครื่องสำรองไฟฟ้า ขนาด ๘๐๐ VA จำนวน ๙ เครื่องๆ ละ ๒,๕๐๐ บาท (ปีละ ๓ เครื่อง) โดยใช้ เกณฑ์ราคากลางและคุณลักษณะพื้นฐานครุภัณฑ์ คอมพิวเตอร์ ประจำปี ๒๕๖๒ ของกระทรวงดิจิทัลฯ ๔. อุปกรณ์อ่านบัตรแบบเอนกประสงค์ (Smart Card Reader) จำนวน ๓ เครื่องๆ ละ ๗๐๐ บาท (ปีละ ๑ เครื่อง) โดยใช้เกณฑ์ราคากลาง และคุณลักษณะพื้นฐานครุภัณฑ์คอมพิวเตอร์ ประจำปี ๒๕๖๒ ของกระทรวงดิจิทัลฯ	-	๕๑,๐๐๐ งบเทศบาล	๕๑,๐๐๐ งบเทศบาล	๕๑,๐๐๐ งบเทศบาล	-	สำนักงานปลัด/ กองคลัง
					-	-	๑๖,๐๐๐ งบเทศบาล	-	-	สำนักงานปลัด
					-	๗,๕๐๐ งบเทศบาล	๗,๕๐๐ งบเทศบาล	๗,๕๐๐ งบเทศบาล	-	สำนักงานปลัด/ กองคลัง
					-	๗๐๐ งบเทศบาล	๗๐๐ งบเทศบาล	๗๐๐ งบเทศบาล	-	สำนักงานปลัด

๒. บัญชีโครงการพัฒนาท้องถิ่น

บัญชีครุภัณฑ์

แบบ ผ.๐๓

แผนพัฒนาท้องถิ่นสี่ปี (พ.ศ. ๒๕๖๑ - ๒๕๖๕)

เทศบาลตำบลเขาवीว-พลอยแหวน

ที่	แผนงาน	หมวด	ประเภท	เป้าหมาย (ผลผลิตของครุภัณฑ์)	งบประมาณและที่ผ่านมา					หน่วยงาน รับผิดชอบ หลัก
					๒๕๖๑ (บาท)	๒๕๖๒ (บาท)	๒๕๖๓ (บาท)	๒๕๖๔ (บาท)	๒๕๖๕ (บาท)	
๔	แผนงานเคหะ และชุมชน	ครุภัณฑ์ที่ดินและ สิ่งก่อสร้าง	ครุภัณฑ์ คอมพิวเตอร์	๑.คอมพิวเตอร์โน้ตบุ๊ก สำหรับงานประมวลผล จำนวน ๑ เครื่อง ราคา ๒๒,๐๐๐ บาท โดยใช้เกณฑ์ราคากลางและคุณลักษณะพื้นฐาน ครุภัณฑ์คอมพิวเตอร์ ประจำปี ๒๕๖๒ ของกระทรวงดิจิทัลฯ	-	๒๒,๐๐๐ งบเทศบาล	-	-	-	กองช่าง
๕	แผนงานเคหะ และชุมชน	ครุภัณฑ์ที่ดินและ สิ่งก่อสร้าง	ครุภัณฑ์ ยานพาหนะ และขนส่ง	จัดซื้อครุภัณฑ์ยานพาหนะและขนส่ง ดังนี้ ๑.รถบรรทุกขยะ ขนาด ๖ ตัน ๖ ล้อ ปริมาตร กระบอกสูบไม่ต่ำกว่า ๖,๐๐๐ ซีซี หรือกำลัง เครื่องยนต์สูงสุดไม่ต่ำกว่า ๑๗๐ กิโลวัตต์ -แบบอัดท้าย จำนวน ๑ คัน รายละเอียดตามบัญชีมาตรฐานครุภัณฑ์ ของสำนักงบประมาณ (ธันวาคม ๒๕๖๑)	-	-	๒,๔๐๐,๐๐๐ งบกรมส่งเสริมฯ	-	-	สำนักปลัด

ส่วนที่ ๔ การติดตามและประเมินผล

๑. การติดตามและประเมินผลยุทธศาสตร์

กรอบและแนวทางในการติดตามและประเมินผลยุทธศาสตร์ มีดังนี้

๑. ขั้นตอนการจัดทำแผน : เป็นไปตามระเบียบกระทรวงมหาดไทยว่าด้วยการจัดทำแผนพัฒนาขององค์กรปกครองส่วนท้องถิ่น พ.ศ. ๒๕๔๘ และที่แก้ไขเพิ่มเติมถึง (ฉบับที่ ๓) พ.ศ. ๒๕๖๑
๒. ขั้นตอนการนำไปใช้ : สามารถดำเนินการให้บรรลุในแต่ละยุทธศาสตร์ได้มากน้อยเพียงใด
๓. ขั้นตอนการประเมินผล

สำหรับการติดตามและประเมินผลยุทธศาสตร์ ใช้รูปแบบแนวทางการพิจารณาติดตามและประเมินผลยุทธศาสตร์เพื่อความสอดคล้องกับแผนพัฒนาท้องถิ่น ตามหนังสือกระทรวงมหาดไทย ด่วนที่สุด ๐๘๑๐.๓/ว ๒๙๓๑ ลงวันที่ ๑๕ พฤษภาคม ๒๕๖๒ ซึ่งประกอบด้วย

๑. ข้อมูลสภาพทั่วไปและข้อมูลพื้นฐานขององค์กรปกครองส่วนท้องถิ่น ๒๐ คะแนน
๒. การวิเคราะห์สถานการณ์และศักยภาพ ๒๐ คะแนน
๓. ยุทธศาสตร์ ๖๐ คะแนน ประกอบด้วย
 - ๓.๑ ยุทธศาสตร์ขององค์กรปกครองส่วนท้องถิ่น ๑๐ คะแนน
 - ๓.๒ ยุทธศาสตร์ขององค์กรปกครองส่วนท้องถิ่นในเขตจังหวัด ๑๐ คะแนน
 - ๓.๓ ยุทธศาสตร์จังหวัด ๑๐ คะแนน
 - ๓.๔ วิสัยทัศน์ ๕ คะแนน
 - ๓.๕ กลยุทธ์ ๕ คะแนน
 - ๓.๖ เป้าประสงค์ของแต่ละประเด็นกลยุทธ์ ๕ คะแนน
 - ๓.๗ จุดยืนทางยุทธศาสตร์ ๕ คะแนน
 - ๓.๘ แผนงาน ๕ คะแนน
 - ๓.๙ ความเชื่อมโยงของยุทธศาสตร์ในภาพรวม ๕ คะแนน

๒. การติดตามและประเมินผลโครงการ

กรอบและแนวทางในการติดตามและประเมินผลโครงการ มีดังนี้

๑. ขั้นตอนการจัดทำแผน : เป็นไปตามระเบียบกระทรวงมหาดไทยว่าด้วยการจัดทำแผนพัฒนาขององค์กรปกครองส่วนท้องถิ่น พ.ศ. ๒๕๔๘ และที่แก้ไขเพิ่มเติมถึง (ฉบับที่ ๓) พ.ศ. ๒๕๖๑
๒. ขั้นตอนการนำไปใช้ : สามารถนำโครงการไปตั้งงบประมาณดำเนินการได้มากน้อยเพียงใด
๓. ขั้นตอนการประเมินผล

สำหรับแนวทางการติดตามและประเมินผลโครงการใช้รูปแบบแนวทางการพิจารณาติดตามและประเมินโครงการเพื่อความสอดคล้องแผนพัฒนาท้องถิ่น ตามหนังสือกระทรวงมหาดไทย ด่วนที่สุด ๐๘๑๐.๓/ว ๒๙๓๑ ลงวันที่ ๑๕ พฤษภาคม ๒๕๖๒ ซึ่งประกอบด้วย

๑. การสรุปสถานการณ์การพัฒนา ๑๐ คะแนน
๒. การประเมินผลการนำแผนพัฒนาสามปีไปปฏิบัติในเชิงปริมาณ ๑๐ คะแนน
๓. การประเมินผลการนำแผนพัฒนาสามปีไปปฏิบัติในเชิงคุณภาพ ๑๐ คะแนน
๔. แผนงานและยุทธศาสตร์การพัฒนา ๑๐ คะแนน
๕. โครงการพัฒนา ๖๐ คะแนน ประกอบด้วย
 - ๕.๑ ความชัดเจนของชื่อโครงการ ๕ คะแนน
 - ๕.๒ กำหนดวัตถุประสงค์สอดคล้องกับโครงการ ๕ คะแนน

/๕.๓ เป้าหมาย...

๕.๓ เป้าหมาย (ผลผลิตของโครงการ) มีความชัดเจนนำไปสู่การตั้งงบประมาณ
ได้ถูกต้อง ๕ คะแนน

๕.๔ โครงการมีความสอดคล้องกับแผนยุทธศาสตร์ชาติ ๒๐ ปี ๕ คะแนน

๕.๕ เป้าหมาย (ผลผลิตของโครงการ) มีความสอดคล้องกับแผนพัฒนา
เศรษฐกิจและสังคมแห่งชาติ ฉบับที่ ๑๒ ๕ คะแนน

๕.๖ โครงการมีความสอดคล้องกับ Thailand ๔.๐ ๕ คะแนน

๕.๗ โครงการสอดคล้องกับยุทธศาสตร์จังหวัด ๕ คะแนน

๕.๘ โครงการแก้ไขปัญหาความยากจนหรือการเสริมสร้างให้ประเทศชาติ
มั่นคง มั่งคั่ง ยั่งยืนภายใต้หลักประชารัฐ ๕ คะแนน

๕.๙ งบประมาณ มีความสอดคล้องกับเป้าหมาย (ผลผลิตของโครงการ) ๕ คะแนน

๕.๑๐ มีการประมาณการราคาถูกต้องตามหลักวิธีการงบประมาณ ๕ คะแนน

๕.๑๑ มีการกำหนดตัวชี้วัด (KPI) และสอดคล้องกับวัตถุประสงค์และผลที่คาดว่าจะ
ได้รับ ๕ คะแนน

๕.๑๒ ผลที่คาดว่าจะได้รับ สอดคล้องกับวัตถุประสงค์ ๕ คะแนน

๓. สรุปผลการพัฒนาท้องถิ่น

๓.๑ การวัดผลในเชิงปริมาณและคุณภาพ

กำหนดเครื่องมือที่ใช้วัดผลในเชิงปริมาณและคุณภาพ โดยใช้รูปแบบการติดตามและ
ประเมินผลของกรมส่งเสริมการปกครองส่วนท้องถิ่นระบบสารสนเทศการบริหารจัดการเพื่อการวางแผนและประเมิน
ผลการใช้จ่ายงบประมาณขององค์กรปกครองส่วนท้องถิ่น (e-plan) ซึ่งเป็นระบบการติดตามประเมินผลแผนพัฒนา
ที่ทำให้ได้รับทราบข้อมูลการนำแผนพัฒนาท้องถิ่นไปสู่การปฏิบัติเป็นปัจจุบันมากที่สุดประกอบกับคณะกรรมการ
ติดตามและประเมินผลแผนพัฒนาเทศบาลตำบลเขาวัว-พลอยแหวนชุดปัจจุบัน ได้กำหนดให้ใช้รูปแบบนี้เป็นหนึ่งใน
แนวทางและวิธีการติดตามและประเมินผลแผนพัฒนาไว้ในคราวการประชุมคณะกรรมการฯ ครั้งที่ ๓/๒๕๖๐ วันที่
๑๙ ตุลาคม ๒๕๖๐ ระบบ e-plan นี้ยังคงใช้อยู่ในปัจจุบัน

ซึ่งระบบดังกล่าวนี้จะทำให้การติดตามและประเมินผลข้อมูลครอบคลุมทุกด้าน และ
คณะกรรมการติดตามและประเมินผลแผนพัฒนาท้องถิ่น สามารถติดตามและประเมินผลแผนพัฒนาท้องถิ่น
พร้อมทั้งรายงานผลและเสนอความเห็นจากการติดตามต่อผู้บริหารท้องถิ่นได้อย่างเป็นปัจจุบัน ทำให้การนำแผน
พัฒนาท้องถิ่นไปสู่การปฏิบัติมีประสิทธิภาพและเกิดประสิทธิผล

๔. ข้อเสนอแนะในการจัดทำแผนพัฒนาท้องถิ่นในอนาคต

๔.๑ ผลกระทบนำไปสู่ออนาคต

ส่งเสริมให้เวทีประชาคมในระดับหมู่บ้าน ระดับตำบล มีความรู้ ความเข้าใจ ใน
กระบวนการจัดทำแผนพัฒนาท้องถิ่น ส่งเสริมการใช้งบประมาณของหมู่บ้านเพื่อพัฒนาในการดำเนินกิจกรรมที่
หมู่บ้านหรือตำบลมีศักยภาพที่สามารถจัดทำตัวเอง ทำให้สามารถลดจำนวนโครงการและงบประมาณที่ท้องถิ่น
จะต้องนำไปพัฒนา พร้อมทั้งบูรณาการการจัดทำแผนในระดับต่างๆ ร่วมกับหน่วยงานภาคีที่เกี่ยวข้อง โดยประสาน
ให้จัดทำแผนไปในคราวเดียวกัน ซึ่งจะช่วยให้ประหยัดงบประมาณในการดำเนินการและเพื่อจะได้ข้อสรุปร่วมกัน
ทำให้สามารถเสนอแผนงานและโครงการ เพื่อขอรับการสนับสนุนงบประมาณจากหน่วยงานต่างๆ ทั้งในส่วนภูมิภาค
และส่วนกลางได้ทันตามกรอบระยะเวลาที่กำหนดของแต่ละหน่วยงานนั้นๆ

/๔.๒ ข้อสังเกต...

๔.๒ ข้อสังเกต ข้อเสนอแนะ ผลจากการพัฒนา

ข้อสังเกต : ผลจากการพัฒนาในระยะ ๓ ปี ที่ผ่านมาเทศบาลได้ดำเนินการพัฒนาในด้านโครงสร้างพื้นฐาน ด้านการพัฒนาคุณภาพชีวิตและสังคม และการพัฒนาด้านการบริหารจัดการองค์กร โดยได้เน้นในการใช้งบประมาณใน ๓ ด้านนี้เป็นหลัก ซึ่งใน ๓ ด้านที่เหลือ ได้แก่ ด้านทรัพยากรธรรมชาติและสิ่งแวดล้อม ด้านการท่องเที่ยว และด้านศาสนาประเพณีวัฒนธรรมท้องถิ่น เทศบาลได้ใช้งบประมาณในการดำเนินการรองลงมา เนื่องจากประชาชนในพื้นที่มีความต้องการ ในการพัฒนาโครงสร้างพื้นฐานเป็นส่วนใหญ่ เพราะปัจจุบันระบบโครงสร้างพื้นฐานยังตอบสนองความต้องการของประชาชนในพื้นที่ได้ยังไม่เพียงพอ จึงทำให้การพัฒนาและการใช้จ่ายงบประมาณในปัจจุบันยังไม่ครอบคลุมทุกด้านและครอบคลุมประเด็นปัญหาต่างๆ

ข้อเสนอแนะ : เทศบาลควรตั้งงบประมาณดำเนินการพัฒนาให้ครอบคลุมทุกด้านและครอบคลุมประเด็นปัญหา โดยจัดสรรงบประมาณในแต่ละด้านให้มีความเหมาะสม เพื่อให้การพัฒนาต่างๆ ของเทศบาล มีความสอดคล้องกับแผนพัฒนาจังหวัด กลุ่มจังหวัด แผนพัฒนาภาค และแผนพัฒนาในระดับต่างๆ
